דבר

ההסתדרות הכללית של העובדים בארץ ישראל
עתון פועלי ארץ ישראל
מייסדו ועורכו הראשון ברל כצנלסון ז"ל

יום א', כ"ב בתמוז תשל"ג, 22 ביולי 1973 • גליון 14737 • השנה הארבעים ותשע

היום 16 עמודים • המחיר 65 אגורות

היום ב„דבר":

- לחפש מגע עם ברה"מ / ד"ר ב"צ רזין
- פולשים לדירות ריקות / אהרן גבע
- הם באו לראות / ישראל נימן
- כמאל מנסור נאבק / יואל דר
- מאו הגשים חלום הלאומנים / דב אפל
- עולם יהודי / גפרי ויגודר
- הפרק החסר במצע / יואב לביא
- מוסף ספורט מוגדל / עמ' 11—14
- מדריך לבידור, ביקורת מוסיקה ותקליטים / עמ' 15

מזג האוויר

הטמפרטורות החזויות: ירושלים 25—36, תל־אביב 21—32, עפולה 20—39, נצרת 21—38, ריה 19—32, באר־שבע 19—41, אילת 26—45, מפרץ שלמה 24—41, רמת הגולן 25—35, הר שומרון 24—35, יריחו 22—42.

מצעי בטחון ללא קדים הוכנו בלוד עם טיפת המטוס היפאני

ת סופרי „דבר" וכתבי עתי"ם

צי בטחון חסרי בחומרתם עמדו מופעלים בליל נמל התעופה לוד ת הידיעות על ה־מטוס הג'אמבו ה־וטיסתו בשמי ה־התיכון.

ו על נקיטת האמצעים בהתייעצויות בדרג הב־ר: על ידי הממשלה כנסה בשני חלקים בתל־ירושלים. השרים משה אל גלילי ושמעון פרס חילה בקריה בתל־אביב חר מכן לנמל התעופה ראש הממשלה כינסה בביתה בירושלים את השרים שהיו אותה עת בבירה.

אף כי שני המסות של שרים התפזרו בשבת לפנות בוקר, עם התקבל ידיעה בדבר נחיתת המ־טוס החטוף בדובאי, הרי ההת־ייעצויות נמשכות בלא הרף, תוך מעקב שוטף אחר כל שביב של ידיעה על גורלו של המטוס ונו־סעיו בדובאי.

אמצעי הבטחון החמורים מאוד שהופעלו בנמל התעופה לוד, עוד בליל שבת, בוטלו בחלקם בבוקר והם חודשו עם צאת השבת. אמ־צעים אלה עמדו להישאר בתוקף משך כל שעות הלילה.

יחד עם זאת, לא חל כל שיבוש בלוח הטיסות הנכ־נסות והיוצאות אל ישראל וממנה.

מצב חירום הוכרז גם במית־קנים אחרים בנמל כמו שירותי כיבוי ואמבולנסים. הוא נשאר בתקפו, אף כי חלה בו הרפיית־מה. בנמל לוד פרוסים כוחות בטחון באזורים שונים, ומהם משטרים או תופסות עמ־דות בנקודות כמה.

מיופה־הכוח היפני בישראל, ש־הגיע בליל שבת סמוך לשעה 10.30 יחד עם עוזרו לנמל התעו־פה לוד, לא ידע במה הדברים אמורים. כאשר שמע מפי כתב עתיים במקום פרטים על הנעשה, אמר מיופה־הכוח: „הוציאו אותי ממסיבה פרטית ואני כאן. דרך אגב, מה קורה?" לאחר מכן, ביקש להצטרף אל מטה החירום בנמל התעופה, כדי לעקוב אחר הנעשה מקרוב.

עוד אחד שהגיע ללוד, הוא דמות „ידועה" בתקופה האחרו־נה. מדובר ב„אברשה", הוא אב־רהם אהרונסון, שהעמיד עצמו כשומר ליד מטה החירום, וביצע תפקידים שונים.

לא הועברה בקשה לישראל

סופרו המדיני של „דבר" מוסר:

בירושלים ובנמל התעופה בלוד ננקטו אמצעי מגננות במהלך טי־סתו של המטוס היפני החטוף עד שנחת בדובאי ועד שהובהר כי אין הוא ממריא מחדש. ראש הממשלה גולדה מאיר ביקשה מה־שרים שהיו בירושלים לסור לביתה כדי לעקוב יחד אחר ההתפת־חויות למקרה שיהיה צורך לק־בל החלטות חירום.

בנמל התעופה בלוד היו הכרים משה דיין, ישראל גלילי ושמעון פרס, הרמטכ"ל רב־אלוף דוד אלעזר ויועץ ראש הממשלה ומז־כירה המדיני תת־אלוף ישראל ליאור.

מקורות בירושלים אמרו אמש, כי לפי ההתפתחויות עד כה, יצאה ישראל מהתמונה בפרשת המטוס החטוף, לא הועברה לישר־אל שום דרישה משום גורם ולא

(המשך בע' 2, טור 8)

המחבלים אינם נוטלים על עצמם חטיפת המטוס

מאת סופר „דבר" לענייני ערביים

אירגוני המחבלים נמנעו גם אתמול מכל תגובה על חטיפת המטוס היפאני. תחנות־השידור של „פתח" דיווחו, כהרגלן, ב־הרחבה על המקרה, אך מבלי לטעון כל שייכות אליו ותוך הדגשה, שהאחראים הם קבוצת „הצבא האדום" היפאני וקבוצה ערבית פיקטיבית בשם „אירגון נפגעי הארץ הכבושה".

גם מדינות ערב לא הגיבו בינתיים על החטיפה.

יאסר עראפאת, המקיים עכשו שיחות עם ראשי השלטון במ־צרים, נמנע מלנגוע בנושא זה כשהתראיין אמש ברדיו.

יש לציין, שהמחבלים נמנעו מליטול את האחריות גם לרצח אל"מ יוסף אלון ז"ל בוואשינג־טון ולהתנקשות האחרונה באי־תונה.

ובאי טרם החל המו"מ ו חוטפי הג'אמבו היפאני

גה האשה שבין ארבעת החוטפים נראה ערבים ויפנים

י. (יו.פ.י. ע"י רע"ץ). ין 145 האנשים, ה־ב במטוס ה„ג'אמ־יפאני שנחטף ו־נחות בדובאי, בי־היום במטוס ב־חום איומים, שהגיע בשי־או ל־41 מעלות צלזיוס. חוסר ודאות גמור שורר לגבי עתידם של בני־הערובה ושל חוטפיהם גם יחד. מכיוון שהטרו־ריסטים סירבו לפתוח ב־מו"מ עם שר־ההגנה של פדרציית נסיכויות המפ־רץ הפרסי, אשר הגיע ל־דובאי לפני־הצהריים. ה־חוטפים טוענים, כי הם מצפים להוראות. מטוסם לא תודלק.

במהלך החטיפה נהרגה הצעירה, שנהגה עם החו־טפים, ונפצע הדייל הרא־שי של המטוס. השניים הורדו מהמטוס, אולם אחרי הצהריים דרשו החוטפים להחזיר את גוויית חברתם והדבר אכן בוצע.

מכאן הסברה, כי החוטפים עלו־לים לדרוש את המראת המטוס.

לפי אחת הסברות הרווח־חות, ינסו במקרה כזה ל־הנחית את ה„ג'אמבו" הי־פאני בנמל־התעופה לוד, שכן במכלי ה„ג'אמבו" מצוי דלק, שיספיק לטיסה ללוד.

אם כי החוטפים לא העלו לפי שעה כל דרישה, כאמור — רווחת הסברה, שהם דורשים את שחרו־רו של המחבל היפאני השפוט בישראל קוזו אוקאמוטו, שהשת־תף בטבח בנמל־התעופה בלוד אשתקד.

לדובאי הגיע אמש נשיא פדר־צית הנסיכויות שייך בן סולטאן.

(המשך בע' 2, טור 6)

חר ביום שני 23.7.73 כ"ג בתמוז תשל"ג בשעה 4 אחה"צ בשלושים לפטירתו של חברנו היקר

יצחק בן אברהם ז"ל

ה את המצבה מעל קברו הרענן ונתייחד עם זכרו הברוך

המשפחה ובית קרית ענבים

הננו מודיעים בצער על פטירתו של

הח' דוד פזי ז"ל

מהעובדים הוותיקים
ומשתתפים בצער המשפחה

הועד הפועל של ההסתדרות הכללית
וחבר העובדים

בצער רב אנו מודיעים על מותה של

חנה חושי

חברת מזכירות מפ"ת, ויושבת ראש ארגון אמהות עובדות בחיפה

בשעה 8.00 בבוקר, מתכנסת מזכירות המועצה לישיבת אבל

הלויה תצא היום, יום ראשון, כ"ב תמוז תשל"ג — 22.7.73, מבית החולים רוטשילד בשעה 3 אחה"צ

בית הפועלים יהיה סגור בשעות 2—5 אחה"צ
מוקירי זכרה מתבקשים לחלוק למנוחה את הכבוד האחרון

אוטובוסים יעמדו לרשות המלווים בשעה 2.30
על יד בית הפועלים ברחוב החלוץ

מזכירות מועצת פועלי חיפה

חנה חושי
איננה
אבל וכואב

ארגון אמהות עובדות
חיפה

שבוע

יופיע
בשבוע הבא
כולל צילומים,
מאמרים וכתבות
מ„ניוזוויק"
באורח בלעדי

משרדי המערכת
והמנהלה:
תל־אביב,
ככר מלכי ישראל 17
טלפון: 230016

צרפת ביצעה הפיצוץ הגרעיני

וולינגטון (א.פ., יו.פ., ע"י רע"ץ). — צרפת ביצעה את־מול פיצוץ של מטען גרעיני באטמוספירה באיזור הני־סויים באוקיאנוס השקט ו־מייד בהיוודע הדבר החלו להגיע המחאות הראשונות על המעשה. ראש־ממשלת ניו־זילנד הודיע, כי הבוקר תוגש מחאה רשמית לממ־שלת צרפת.

לפני כן הזהירו שניים מראשי טאהיטי, שאם אמנם תבצע ממש־לת צרפת את הסידרה הנוכחית של ניסויים גרעיניים הם יפתחו מייד בפעולה לניתוק הקשרים בין טא־היטי לבין צרפת.

דובר משרד־ההגנה הצרפתי סי־רב לאשר או להכחיש את הידי־עות על הפיצוץ באומרו, כי אי־נו יודע דבר. שלשום אמר ראש־ממשלת צרפת פייר מסמר, כי יימ־שך האיפול על מהלכי סידרת ה־ניסויים.

ההודעה — מטעם ניו־זילנד

הפיצוץ הגרעיני הצרפתי בוצע אמש בשעה 8 בערב לפי שעון ישראל באזור מורורואה באוקיינוס השקט. ההודעה על ביצוע הפיצוץ נמסרה על־ידי מטה הצי של ניו־זילנד דקות אחדות אחרי כן. אנ־שי הפריגאטה הניו־זילאנדית „אוטאגו" נמצאו אותה שעה כ־36 ק"מ ממקום הפיצוץ.

מייד אחר־כך הוקיע ראש־ממשלת ניו־זילנד נורמן קירק את הפיצוץ והודיע, כי הבוקר תוגש מחאה חרי־פה לממשלת צרפת על־ידי שגרירות ניו־זילנד בפאריס.

קירק אמר, כי הידיעה על בי־צוע הפיצוץ תתקבל בשאט נפש בניו־זילנד ובמדינות רבות אח־רות.

שלושה על גשר „אוטאגו"

מפקד הצי של ניו־זילנד אדמי־ראל תורן אמר, כי בשעת הפיצוץ נמצאו על גשר ה„אוטאגו" רק שלושה אנשים, שהרכיבו משקפי־ים כהות. השלושה הם מפקד ה־אניה קומאנדר אלן סירל, הקצין התורן וקצין־הקשר. יתר אנשי ה־צוות והעתונאים היו במקלטים מת־אימים. הכתב הניו־זילנדי פרייזר קולמן היה ממש מתחת לגשר. ה־שר והעתונאים עלו מייד לאחר הפיצוץ לגשר.

המיתקן הגרעיני הורם לאט־מוספירה באמצעות בלון ושם פו־צץ. מפקד ה„אוטאגו" דיווח, כי בהבזק הפיצוץ הוסתר במידת־מה על־ידי ענן שעבר במקום. אולם מייד אחר־כך אפשר היה לראות את פטריית־העשן האופיינית. „היה זה כמו באיי חג־המולד, אולם הרבה יותר קטן" — דיווח קומאנ־דר סירל, שראה מקרוב את ה־פיצוץ הגרעיני הבריטי באיי חג־המולד לפני 14 שנה.

מפקד הצי הניו־זילנדי אמר, כי בפיצוץ נכחה גם האניה האמרי־

(המשך בע' 2, טור 5)

גינוי לישראל בעניין המכביה

מרכז או"ם, (יופ"צ ר' ע"ר). — ועדת הסנקציות של או"ם גינתה את ישראל, על שהזמינה לקבוצה של ספור־טאים רודזיים להשתתף במש־חקי המכביה.

הוועדה תיארה זאת כסיוע למשטר המיעוט הלבן של רו־דזיה.

המונים מפגינים בלוב נגד התפטרות קזאפי

מאת אהוד יערי, סופר „דבר" לענייניים ערביים

עשרות אלפי לובים פת־חו אתמול בשביתת־שבת מול המחנה הצבאי אל־אביאר. לא הרחק מבנ־גאזי, בדרישה שקולונל קזאפי, השוהה שם, יחזור בו מ„התפטרותו". קזאפי מצידו הודיע, כי ישיב להפצרות אלה רק מחר, כשישא נאום לרגל יום־השנה ה־21 למהפכה ה־נאצרית במצרים.

אמש נמסר, כי לאל־אביאר נד־הרים רוב משתתפי „הצעד אל קאהיר", שפנה כלעומת שבא אח־רי שעשה 200 ק"מ בתוך שטח מצרים (ראה בעמוד 3). כן נד־הרים לאל־אביאר אלפי לובים מ־כל קצווי המדינה, ובעיקר מ־טריפולי הבירה.

העליה ההמונית לרגל לאל־אביאר נעשית במצוות כל רשו־יות השלטון בלוב, שהודיעו עד ב־2.30 אחר חצות ליל שבת על דחיית ה„התפטרות". מועצת ה־הפיכה, תנועת „הקצינים החופ־שיים האיחודיים", מפלגת „האי־חוד הסוציאליסטי", מטה הצבא, איגודי פועלים ועוד, פירסמו כבר גילויי־דעת בדבר דחיית ההתפט־רות והקריאה להפגין, למען יח־זור בו קזאפי מהחלטתו.

רדיו טריפולי מנהל מסע נמרץ לרימום דמותו של קזאפי. בין התוארים שמעניקים לו הקר־יינים: „המצפון החי של האומה הערבית"; „נאמן האחדות הער־בית"; „יורשו של נאצר"; „חביב העם הערבי"; „תקוות ההמונים"; „מפציץ המהפכה"; „קברניט ה־ספינה הערבית" ועוד ועוד. הני־מוק החוזר בכל ההודעות הוא, שקזאפי איננו אדון לעצמו אלא „נכס של האומה הערבית" ו־לפיכך אין הוא יכול לסרב ל־„רצון ההמונים". „נוכחותך בשל־טון היא הערובה היחידה להמ־שך המהפכה", נאמר במברקים ה־נשלחים אליו.

בנאומו מחר עתיד קזאפי להב־היר מה יעלה בגורל תכנית ה־איחוד עם מצרים, לאחר כשלון „הצעד אל קאהיר" והצינה ה־גלויה ביחסיו עם סאדאת. קזאפי לא הגיב עד כה על טענת קא־היר, כי כבר הגיע להסכם עם סאדאת בדבר עריכת משאל העם על האיחוד ב־1 בספטמבר הק־רוב וגם המצרים חדלו בסוף ה־שבוע להזכיר הסכם זה.

ההנחה היא, שקזאפי מכין עכ־שיו את הרקע להודעות דרמאת־יות לגבי כיוון מדיניותו כלפי מצרים. סאדאת עדיין עושה מא־מץ למנוע היזדרדרות נוספת ב־אמצעות נציגיו בטריפולי וכן ב־שיחותיו עם שליחו של קזאפי מייג'ור מוסטפא חרובי, שבא אה־מול במרוצה מטורפת לקאהיר. יש לציין שבשלב זה נמנע רדיו לוב מהתקפות כלשהן על מצרים, אך הוא נוהג התעלמות גמורה מ־סאדאת. ברור, שקזאפי בחר לנ־אום דווקא ב־23 ביולי, כדי „לגנוב" מסאדאת את ההצגה של יום השנה למהפכה ולהפגין את יומרתו להיחשב ליורשו היחיד של נאצר. גם סאדאת אמור היה לנאום באותו יום, אך לא ברור אם אכן יעשה כך.

ארה"ב הבהירה למצרים ותומכיה במועה"ב
הצעה קיצונית תיתקל בווטו

מאת ישראל לנדרס, סופר „דבר" בארה"ב

וואשינגטון, (מיוחד ל„דבר"). — נציגי ארה"ב באו"ם הבהירו, כי הצעת־ההחלטה הקיצונית, שגובשה על־ידי מצרים ותומכיה במועצת־הבטחון, תיתקל בווטו אמריקאי.

הצעה טיוטה זו, שטרם הוגשה רשמית למועצת־הבטחון, נוגדת את החלטת מועצת־הבטחון 242 מ־1967 בשלושה עניינים עיקריים:

- היא מבטאת את הת־ביעה הערבית לנסיגה ישראלית מלאה ומבקשת לגנות את יש־ראל על הכיבוש.
- היא מביעה תמיכה בתז־כיר יארינג מ־1971, המבקש מ־ישראל התחייבות לנסיגה בטרם התחלת מו"מ.
- היא מכירה את זכויות הפלשתינאים.

הסיבוב השני ביום ד'

הסיבוב השני של הדיון על המזרח התיכון במועצת הבטחון יתחיל ביום ד' והוא עתיד ל־התחדש בראשית השבוע. נשיא מועצת הבטחון אמר, כי הדיון יימשך מהר, אם יהיה לפני המו־עצה נוסח של הצעת־החלטה. אם לא ישלם בקיטם שמאחורי ה־קלעים הגיבוש של נוסח הצעה, יתכן כי המשך הדיון יידחה ל־יום או לימים.

האמריקאים אמרו לנציגי מצ־רים, כי נוסח הטיוטה, שתוכן בתמיכת המדינות הבלתי מזד־הות, איננו יכול לשמש אפילו בסיס לדיון. נציג ארה"ב באו"ם ג'ון סקאלי הגן על דברי הזייאת בדיון ביום ו', כי תמיכת ארה"ב בישראל „חוסמת את הדרך ל־שלום במזרח התיכון". אחרי ה־ישיבה, הגיב סקאלי במסיבת עתונאים על טענה זו ואמר, כי על נציג מצרים לבדוק את מדיניות ממ־שלתו, כדי לגלות מי חוסם את הדרך לשלום. סקאלי הדגיש, כי נראה, שמצרים וברה"מ חותרות לקראת וטו אמריקאי.

יתכן, שמצרים ותומכיה ימת־נו את נוסח הצעתם, אבל ספק אם ירככו אותה כך שתניח את דעת וואשינגטון.

שגריר ישראל בארה"ב שמחה דיניץ נפגש ביום ו' עם עוזר שר־החוץ האמריקאי לענייני אר־

(המשך בע' 2, טור 8)

מאת סופרו המדיני של „דבר"

מקורות בירושלים אמרו אמש, כי נאומו של שר־החוץ המצרי מוחמד א־זא־יאת במועצת־הבטחון היה קיצוני ביותר וכלל את כל התביעות בשאלת הגבולות ובנושא הפלשתינאי, המעו־ררות את הבסיס המוסכם של החלטה 242. המקורות ציינו, כי זייאת לא התייחס כלל לביקורו המיועד של מזכיר או"ם ד"ר קורט ואל־דהיים.

דברי שגריר ישראל באו"ם יוסף תקוע באו להבליט את האופי ה־קיצוני של דברי זייאת, העומדים בניגוד להחלטה 242.

השגריר הסובייטי באו"ם יעקב מאליק אשר „קפץ בראש" כדי להתערב במהלך הדיון, אף על פי שאיננו משמש עתה נשיא המו־עצה. נראה, כי הוא מעוניין להוכיח למצרים, שברה"מ לא נטשה אותה, על אף התוצאה המאכזבת מבחינתה של דיוני ה־פיסגה.

הודעת מזכיר האינטרנציונל
מינטוף לא ביקש למנוע נאום גולדה

לונדון, (עי"ר). — ראש־ממשלת מאלטה דום מינטוף לא ביקש מהאינטרנציונל הסוציא־ליסטי למנוע בעד ראש־ממש־לת ישראל גולדה מאיר מלנאום בוועידת האינטרנציונל בחודש נובמבר — הודיע מזכיר האינ־טרנציונל.

ההודעה באה בתגובה על ידי־עות בעתוני ישראל, כי מינטוף אמר שאין להרשות לג. מאיר ל־שאת את דברה בדיוני הוועידה ב־וולסה, מקום שמדינות ערב אינן מיוצגות בוועידה זו.

מזכיר האינטרנציונל הנס יאנ־סטאק הדגיש, כי הוא לא ראה אותן ידיעות. אך הוסיף: „אני יכול להכחיש בכל תוקף את הטע־נות שמר מינטוף דרש שהגב' מאיר לא תנאם בוועידה. דבר כזה יכול היה לעורר סערות. הגב' מאיר היא אחת מסגני היו"ר שלנו והיא תשב על במת־הנשיאות של ה־ועידה. יהיה זה דבר בלתי רגיל, אם היא תבוא ולא תשא את דב־רה" — אמר המזכיר.

הוא הוסיף, כי מוקדם מדי לו־מר, אם אמנם תשתתף ראש־ממש־לת ישראל בוועידה, אך ציין כי נציגי 25 מדינות לפחות יבואו ל־וולסה לוועידה, אשר תתקיים ב־2—3 בנובמבר.

סופר „דבר" מוסיף:

יצויין, כי הודעת מזכיר ה־אינטרנציונל איננה מתייחסת כלל לידיעה שהובאה ביום ה' ב„דבר". בידיעה זו נאמר, כי דום מינטוף ביקש, באמצעות נציגו באינטרנציונל למנוע הש־תתפות גולדה מאיר בדיוני כנ־סי האינטרנציונל על המזה"ת — דיונים שמינטוף עצמו הציע לקיימם בעת כינוס מועצת ה־אינטרנציונל בוואלסה.

„בית ראשונים"

חגיגות הרצל—ביאליק
בכנסות עולים ובמרכזי קליטה
הרצל — לאור כ"ה המדינה
ביאליק — 100 שנה להולדתו
ביום א' 22.7 — „בית ברודצקי", ת"א
ביום ה' 26.7 — „בית הק', בת־ים
ביום א' 29.7 — „בית מילכן", ת"א
ישתתפו: ד"ר ב. ברנדה, אלכסנדר פנה, ... משה אמיר.
כיבוד, שירה בציבור.
אקורדיון
רשימה שניה הבאה

ההסתדרות הכללית של העובדים בארץ־ישראל
מועצת פועלי ירושלים

היום, יום ראשון, כ"ב בתמוז תשל"ג, 22.7.73, בשעה 6.00 בערב באולם הכינוסים, בבית ההסתדרות, רח' שטראוס 17

תתקיים

ישיבת מליאת המועצה

שתוקדש לסיכום ארבע שנות פעולה

המרצה: **דוד אילון**
מזכיר המועצה

לישיבה מוזמנים חברי מליאת המועצה, חברי מועצות האיגודים המקצועיים, ועדי העובדים, ועדי השכונות ופעילי ההסתדרות בבירה.

מבצע הוזלות
חודש יולי
נמשך
בכל בתי הכל־בו של
המשביר לצרכן

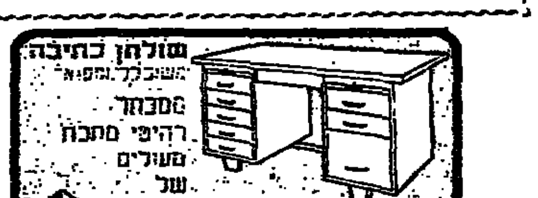

לחברי ההסתדרות!

הבחירות לוועידה ה־12 של ההסתדרות ולוועידת הפועלות ה־11 תתקיימנה ביום 11 בספטמבר 1973.

ה־29 ביולי 1973, הוא היום האחרון לתשלום מס אחיד לשם רכישת זכות בחירה.

חבר.
אל תדחה לרגע האחרון!

פנה עוד היום ללשכת המס במקום מגוריך לשלם את המס האחיד הכרחי לצבור זכות בחירה.

ההסתדרות הכללית של העובדים בארץ־ישראל
הועד הפועל
לשכת המס המרכזית

מספר הטלפון החדש של בית **דבר**.
תל אביב רח' שיינקין 45:
286141

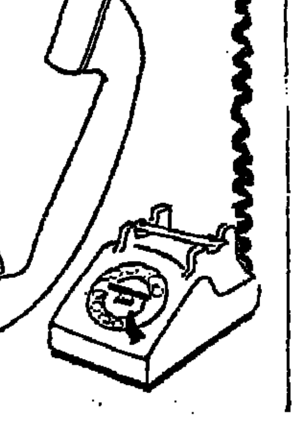

هكذا من الاصل

200 מיליון ל"י יקוצצו מהתקציב

מאת סופרי הכלכלי של "דבר" בירושלים

משרד־האוצר מתכנן קי־צוץ בתקציב בהיקף של כ־200 מיליון ל"י. שר האוצר פנחס ספיר עשוי להביא עד כך היום בממשלה, אם יתקיים בה היום דיון על הדו"ח שהגיש נגיד בנק ישראל על עליה באמצעי התשלום בשיעור של 18.2 אחוז ב־11 החדשים.

ככל הנראה, יידון הדו"ח בישיבת ועדת השרים לעניינים כלכליים, שאמורה להתקיים לאחר ישיבת הממשלה.

שר האוצר ביקש מהנהגת משרד החקלאות והפיתוח חיים גבתי, כי יבדוק, ביחד עם אגף התקציבים באוצר, היכן ניתן לקצץ בתקציב. נראה כי הקיצוץ העיקרי יהיה בתקציבי הפיתוח, שמהם מבקשים לקצץ כ־100 מיליון ל"י, וסכום בסדר גודל דומה יבוא מתקציב משרד־הבטחון.

בבדיקה שנעשתה באגף התקציבים הוברר, כי עד כה לא הוחל בביצוע פרוייקטים בתקציב הפיתוח בסכום כולל של כ־300 מיליון ל"י. הרפרנטים השונים ב־משרד־האוצר נתבקשו להציע הצעות קיצוצים בכל המשרדים, ר הגיעו לסכום זה. ואולם ההערכה היא, שניתן לקצץ רק כ־100 מיליון ל"י מתקציבים אלה. כאמור, מבקשים לקצץ סכום דומה בהוצאות הבטחון.

יחד עם זאת נראה, שכל סכום הקיצוצים יתעבר להשלום עבור תוספות שכר, המתחייבות כתשלום תוספת היוקר ההצטברותית. לפי חישובים שנעשו באוצר כ־היבת תוספת היוקר בשיעור של 10.2 אחוזים, תשלום של 100 מיליון ל"י לשכר עובדי המדינה השונים, וכ־50 מיליון ל"י במוסדות הציבוריים והרשויות המקומיות. הוצאות אלו יכוסו מ־הקיצוצים המתוכננים בתקציבי הפיתוח. ואולם נראה, כי לא יהיו אלה הקיצוצים האחרונים השנה בתקציב, ויתכן אף הגשת תקציב נוסף בשלב מאוחר יותר.

האוצר מערער על נתוני בנק ישראל

במהלך הדיון על הדו"ח בדבר עליית אמצעי התשלום, יגיש משרד־האוצר הסברים השונים מאלו של בנק ישראל לגבי היקף משיכות הממשלה מהבנק, כהגדרת השטח האינפלציוני. האוצר מערער על נתוני בנק ישראל, האומרים שהממשלה הזריכה בשלושה החדשים 390 מיליון ל"י. לדעת האוצר נמוך הסכום הרבה מזה שנקבע בבנק ישראל.

ביום ג' שעבר נמסר הדו"ח לעיון ראשי משרד האוצר וביום ד' התקיימה בתל־אביב פגישה בין ראשי האוצר, בהשתתפות השר ספיר, לבין ראשי הבנק בהשתתפות הנגיד מ. זנבר, לדיון ראשוני על הדו"ח. ואולם הדיונים הללו הוגדרו כ"פושרים" וכפי שנצפה, יעיר שר־האוצר את הערותיו על הדו"ח בדיון האמור להיות מוקדש לנושא זה היום.

צלחת כסף של המכביה הוגשה לשר י. אלון, יו"ר הכבוד של הוועדה למען המכביה, בצאתו מביה"ח בתום אשפוזו

אלון יצא מביה"ח; הרופאים התירו לו פעילות מלאה

השר יגאל אלון עזב ביום ו' את בית־החולים על־שם שיבא בתל־השומר, כי לדברי רופאיו, "מצבי הגופני טוב מאוד ואני רשאי לשוב לכל עבודה נורמלית וכן לפעילות ציבורית מלאה ללא כל הגבלה רפואית".

אלון אמר דברים אלה לעתונאים והצלמים הרבים, שעטו עליו מיד עם צאתו מהמכון לטיפול נמרץ במחלות לב.

אותות ההתרגשות נראו בפניו בצאתו מביתן 23 בלווית רעיתו, כשהוא לבוש מכנסי ג'ינס וחולצה משובצת כחול־לבנה. אם כי אחד מרופאיו האיץ בו לסיים את השיחה במהירות ולנסוע הביתה.

על המדשאה הסמוכה לביתן הקבילו את פני השר חברי הוועד המארגן של המכביה התשיעית. בטקס קצר מסרו לידיו את מדליית הזהב של המכביה התשיעית, אשר בצידה האחד חרוט צוק מצדה ובצדה השני סמל המכביה. כן הוגשה לו צלחת כסף עליה חרותות המלים: "לסגן ראש הממשלה ושר החינוך והתרבות, יו"ר כבוד של הוועדה הבין־לאומית למען המכביה התשיעית, בהוקרה". נוסף על כך קיבל צלחת־קיר עשויה חרס ומשוחה בצבע ירוק ועליה סמל המכביה.

חברי הוועד אמרו לאלון: "בשם הוועדה המארגנת, מודים אנו לך בעבור כל מה שעשית להצלחת המכביה. אנו מודיעים לך בזה כי כבר אנו עושים את ההכנות למכביה העשירית".

אלון השיב: "שמחתי שהוטל עלי תפקיד מרכזי במכביה זאת, והצטערתי על שלא השתתפתי בה באופן פעיל. אבל עקבתי אחרי כל הפעילויות בטלוויזיה שעשתה שירות טוב לציבור. היו הצלחות והיו אי־הצלחות, ומחובתנו לשבת ולהפיק את הלקחים למען המכביה הבאה".

בתום טקס קצר זה ציין אלון לשבח את בית החולים והסגל הרפואי שלו, והשיב על שאלות.

"מדוע לא ידע הציבור בדיוק מה קרה לך?" שאל אחד העתונאים.

"הציבור חייב לדעת. מנהל המרכז הרפואי ד"ר מרדכי שני ומנהל מכון הלב ד"ר הנרי נויפלד פירסמו הודעה מפורטת על מצב בריאותי ולא הסתירו דבר" — אמר אלון.

ש: "האם לא תשפיע מחלתך על הבחירות הקרובות?" —

ת: — "מחלתי לא תשפיע על הבחירות, באשר הרופאים הרשו לי לחזור לעבודה ציבורית מלאה לאחר תקופת מנוחה על חשבון חופשת הקיץ שלי. עברתי התקף לב קל ומצבי עתה הוא טוב".

ש: — מה בדבר ההדלפות שנגעו אליך בכל הקשור לפגישה שנתקיימה בינך ובין המלך חוסיין?

ת: — "איך אפשר להדליף על דברים שלא היו. אינני אחראי על השמועות".

הפגישה עם העתונאים, שהתקיימה תחת קרני השמש, הסתיימה בעת שרופאו של השר האיץ בו לעלות למכוניתו שהמתינה בקרבת מקום. (ע).

בן־אהרון התווה קווים למצע המערך להסתדרות

מאת סופר "דבר" לענייני מפלגות

ועדת המצע של המערך לקראת הבחירות להסתדרות, שהתכנסה בסוף השבוע לישיבתה הראשונה תפעל כשלושה שבועות ותוכל להציג את המצע כחודש לפני הבחירות להסתדרות — על כך מסר מזכ"ל מפלגת העבודה, ח"כ אהרון ידלין העומד בראש ועדת מצע זו.

נמסר כי קבוצת מיקנה של ועדת המצע תעבד ניסוחים לעמדה עצמה, מתוך הסכמה והנחיה שהמצע השנה יהיה שונה מקודמיו בכך שיטפל בעיקרים, ולא בפרטים, ויישא אופי אופרטיבי יותר מאשר בעבר.

מזכ"ל ההסתדרות ח"כ י. בן־אהרון שהרצה בפני ועדת המצע ביום ו' מסר כי מאחר שהולך ומושלם דו"ח מלא של פעולות ההסתדרות בארבע השנים האחרונות, כרסב עיסוק המצע יותר בעתיד מאשר בעבר וישים את הדגש יותר על הצד המיבצעי.

בהרצאתו המרכזית בוועדת המצע ציין מזכ"ל ההסתדרות את הנושאים העיקריים שצריכים, לדעתו, להיכלל במצע המערך לבחירות להסתדרות:

● ועדת המצע צריכה להחליט אם לכלול או לא לכלול במצע את הנושאים הארגוניים של ההסתדרות:

הגדרה חדשה למדיניות המקצועית

● יש צורך, לדבריו, בהגדרה מחודשת של המדיניות המקצועית הכוללת, הארצית והמפעלית, כאשר הקו המנחה צריך להיות העברת הדגש במדיניות הכוללת לענפים, ולהפוך את המדיניות המקצועית הכוללת של היום למדיניות העוסקת בבעיות המדיניות הפוליטיות של ההסתדרות.

● יש לקבוע קווי על כבר סיתון אינדיקציה לרמת השכר המבוצעת של המשק כדי שעובדי הציבור לא יהיו תלויים בקביעת שכרם בהחלטות פוליטיות, וכדי שייתנו כפיליה בשכר. ברווחיות ובתפוקה;

● יש ללכת לחקיקה בשלבים למען שיתוף עובדים בניהול, ובשלב הראשון יש להפעיל במשק הממלכתי מה שנהוג בחברת העובדים כיום, ובשלב מאוחר יותר — להרחיב את המסגרת לכל צורות המשק. מזכ"ל ההסתדרות אינו מעלה זאת כהחלטה מחייבת במצע אלא כקביעת ציון דרך;

קיצור שבוע העבודה

● מאחר שקיימת ההנהגה שהיקף העבודה בישראל, לדבריו, והעובדים בה יתר הר שעות עבודה מאשר בארצות המתועשות, יש לקצר את שבוע העבודה ולהחזיר את האדם העובד למספר עבודה אנושי;

● יש לכלול במצע תוכנית ל־4—5 שנים להוסיל השכר, שתהיה כלולה גם במצע המערך לכנסת;

שינוי היחס בין הון לעבודה

● יש לצמצם את חלקו של ההון בהכנסה הלאומית, ולשנות את היחס בין ההון והעבודה, שכן שכר העבודה בארץ, לדברי מזכ"ל ההסתדרות, הוא מהנמוכים ביותר בין ארצות השוק המשותף;

● יש צורך להבטיח עבודה עצמית במשק הפועלי ובקואופרציה;

● יש צורך לקבוע מדיניות מכוונת של העדפת הסקטור הציבורי — ההסתדרותי על הסקטור הפרטי דבר שלא קיים היום, לדברי י. בן־אהרון;

● כיוון שלהסתדרות אין כלי תקשורת הולמים את חבריה, מחייב המצב לכלול במצע התחייבות לבניין מערכת תקשורת המונית.

חטיפת המטוס היפאני

(המשך מע' 1)

כן הגיע לדובאי מטוס של נשיא חברת־התעופה היפאנית שיזואו אסדה עם פמליה של פקידים בכירים יפאניים. באורח רשמי נמסר, כי נשיא חברת־התעופה מוסמך לבוא בדברים עם החוטפים ולהחליט על דעת עצמו כל החלטה, כפי שידרשו הנסיבות.

אמש פירסמה סוכנות הידיעות של המחבלים הודעה, האומרת כי קבוצה של "פידאיין" (שלאומיותם לא פורסמה) חטפו מטוס "בואינג" של חברת־התעופה היפאנית. המחבלים מגנים בהודעתם את "האימפריאליזם האמריקאי־הציוני, את התבוסנות ואת הכניעה".

ההמראה מפאריס

ה"ג'אמבו" היפאני המריא שלשום בצהרים מפאריס לאמסטרדאם ומשם המריא בשעה 4.30 אחרי הצהריים, לפי שעון ישראל, בדרכו לטוקיו דרך אלסקה. על סיפונו 123 נוסעים, מהם השעה לא־יפאנים, וכן 22 אנשי צוות.

המטוס נחטף כנראה על־ידי ארבעה אנשים, אחת מהם אשה, זמן קצר אחרי שהמריא מאמסטרדאם. הוא נחת בשעה 1.10 אחר חצות, לפי שעון ישראל, בדובאי.

על ביצוע החטיפה עצמה נודעו רק פרטים מעטים מפי הכלכל הראשי של המטוס יושיהירו נאגאישה, בן ה־37, שנפצע במהלך החטיפה והורד מהמטוס בדובאי. הוא סיפר, כי שניים מהחוטפים, גבר ואשה, שנכנסו בדרכונים של פרו, ישבו במחלקה הראשונה של המטוס — בעוד שניים אחרים, יפאני שזהותו אינה ידועה וערבי בשם אל־קאסאי, ישבו במחלקת התיירות. כשהחלה החטיפה התנפל הוא על האשה ובמהלך ההתמודדות ביניהם התפוצץ רימון שהיה בידה. כתוצאה מההתפוצצות נהרגה האשה והכלכל הראשי נפצע. משיחים בעקיפין אמרו במקור זה, כי אין להניח שההתפוצצות גרמה נזק למטוס.

דובר בשם החוטפים קרא לחטיפת המטוס "מבצע הר הכרמל".

הכלכל סיפר, כי אחרי שהחוטפים השתלטו על המטוס, נערך חיפוש אצל כל הנוסעים והם הועברו אל החלק האחורי של המטוס. כן נלקחו מהם דרכוניהם. אחד החוטפים הודיע לצוות: "בעתה פיקוד המטוס הוא בידי שמי הוא אל־קאסאי".

מהולנד טס המטוס מעל מערב גרמניה, איטליה, יוון, קפריסין, לבנון — כאשר נמל־התעופה הישראלי בלוד הועמד במצב הכן — ואחר כך מעל בירות לעבר עיראק, משם לכווית ולבאחריין. אחרי כן, תוך שינוי מסלול בכיוון רבת־עמון לירדן, ולבסוף נחת המטוס בנסיכות המפרץ דובאי. בהיותם מעל ניקוסיה הודיעו החוטפים, שמטרתם המיידית היא להשיג את שחרורו של קוזו אוקאמוטו.

שידור אל כל העולם

בשידור "אל כל העולם" אמרו החוטפים, שמנהיגם הוא איברהים אבו־דאוד, מחבל פלסטינאי. לא ידוע אם החוטפים השתמשו בשמו של אבו־דאוד, מנהיג המחבלים הפלסטינאי, שגזר דין המוות עליו הומתק למאסר עולם בחודש מארס שעבר על־ידי המלך חוסיין.

לאחר נחיתתם בדובאי הזהירו החוטפים את שלטונות נמל־התעופה, שיפוצצו את המטוס על נוסעיו, אם מישהו יתקרב אליו בניגוד להוראותיהם.

הטמפרטורה בנמל־התעופה של דובאי הגיעה בשבת ל־41 מעלות צלזיוס ולפי בקשת החוטפים העבירו השלטונות למטוס מזגן חיצוני לציוד האוויר.

האירופים שבמטוס

חברת־התעופה היפאנית הודיעה, שבנוסף לזוג הפרואני בשם פראלטה וערבי בשם קסאי, נמצאים במטוס אורח בלגי, אורח פאקיסטאני, שלושה אורחים גרמניים ואורח הולנדי. שאר הנוסעים הם יפאנים, ביניהם הנסיכה ביציאקו, בת־דודתה של אשת יורש־העצר היפאני אקיהיטו.

יפאן פנתה בשבת לליגה הערבית בדרישה, שהיא תנקוט אמצעים להבטחת בטחונם של הנוסעים. הדרישה הועברה באמצעות שגרירות מצרים בטוקיו, לאחר כינוס ממשלת יפאן ופקידי חברת־התעופה היפאנית. החברה הורתה לסניפיה בכל העולם להחמיר באמצעי הבטחון שלהם.

שמירה על שגרירות ישראל בטוקיו

משטרת טוקיו הציבה בשבת משמרות כבדים סביב בניין שגרירות ישראל בעיר. דובר המשטרה אמר, כי 300 שוטרים מוצבים בתפקידים מיוחדים בשגרירות ובנמל־התעופה הבין־לאומי של טוקיו. הוא סירב לומר, כמה שוטרים נמצאים בכל אחד משני המקומות. נוסף לכך ניתנו הוראות למשטרת יפאן להחמיר באמצעי בטחון בשמירה על מקומות מגורים של עובדי השגרירות הישראלית, בתי־עסק הקשורים עם ישראל ובית־הכנסת של טוקיו.

צרפת פוצצה

(המשך מע' 1)

...קאית "קורפוס כריסטי", שהיתה בקרבת ה"אוטאגר". באיזור נבחו גם כמה אניות צרפתיות, אולם לא נראו אניות סובייטיות או סיניות.

עם זאת נמסר, כי הפיצוץ נרשם בתחנות־בקרה של ארה"ב, ברה"מ, סין וניו־זילנד.

מדינות נאט"ו נמנעו מלהגיב

פקידים בריטים, בלגיים ואמריקאים היו הראשונים לגנות על סירובם להגיב ישירות על הפיצוץ הצרפתי. דובר משרד־החוץ האמריקאי אמר, כי ממשלת ארה"ב רשמה לפניה את דבר הפיצוץ, אך אינה מגיבה בביקורתיות — אם כי עמדתה העקרונית של ארה"ב ידועה היטב. פקידים בריטיים אמרו, שמדיניותם להגיב היא לצדד את כל המדינות, שלא חתמו על הסכם להפסקת הניסויים הגרעיניים באטמוספירה, לעשות זאת בהקדם האפשרי. (צרפת לא חתמה על אמנה זאת.) דובר ממשלת בלגיה הפנה את הכתבים, בסרבו להגיב, להצהרות קודמות של בריטניה (בדבר ההתנגדות לכל הניסויים הגרעיניים).

הוויכוח כנגד

במפלגת העבודה הבריטית, הנאבקת באטמוספירה, הורה לגנות אמש את הפיצוץ הגרעיני הצרפתי. קונפדרציית האיגודים המקצועיים התומכים אכרה בהודעה, שבה גינתה את הפיצוץ, כי צרפת גילתה ציניות שבבת כלפי מיליוני אנשים.

הודעת גינוי פירסמו גם בצרפת עצמה, בין היתר על־ידי סרוואן־שרייבר, המפלגה הסוציאליסטית והמפלגה הקומוניסטית. גם כמה מחשובי הכנסיה הצרפתית פירסמו הודעות־גינוי.

ארה"ב נגד הקמת ועדת או"ם בלי ישראל

ג'נבה (ע"ר) — ארה"ב התנגדה ביום ו' בתוקף להצעה ערבית להקים ועדה כלכלית מטעם האו"ם לענייני מערב אסיה, בלי לשתף בה את ישראל.

הנציג האמריקאי קליד פרגוסון תיאר את סיומת ההחלטה, שהועלתה במועצה האו"ם לעניינים כלכליים וסוציאליים על ידי לבנון כבלתי חוקית, והגדיר אותה כ"תוקפנית".

"פעולה בלתי מוצדקת של החברות בגוף של או"ם במדינה המתקיימת לאיזור, היא התקפה על העקרונות היסודיים של או"ם עצמו" — אמר הנציג האמריקאי.

לפי ההצעה הלבנונית, היו החברות שיצטרפו לועדה המוצעת צריכות להיות חברות הוועדה ההתכנסות עתה במשרדי המשרד האו"ם לעניינים כלכליים וסוציאליים בבירות, אשר ישראל איננה נכללת ביניהן.

סין, עיראק, ספרד, אלג'יריה, סרי־לנקה, פאקיסטאן ויוגוסלאוויה תמכו בהצעה הלבנונית.

ארה"ב והולנד התנגדו לה והגישו תיקונים, המבקשים לפתוח את הוועדה המוצעת בפני כל המדינות השוכנות באיזור מערב אסיה, כולל ישראל.

להועדת או"ם לעניינים כלכליים וסוציאליים ארבע ועדות אזוריות: לאסיה והמזרח הרחוק, לאמריקה הלטינית ולאפריקה. (צ"ר)

גופת מצרי נמצאה ברומא

רומא (ע"ר). — גופתו המעוכה של מצרי צעיר נמצאה ביום ו' על מסילת הברזל סמוך לתחנת־הרכבת המרכזית של רומא — הודיעה המשטרה.

בחקירות המשטרה סבורים, כי האיש, ג'אבר שהאדה עבד אל־אלים אניס, בן 22 נפל על המסילה ונדרס על־ידי הרכבת. אולם מתנהלת חקירה נוספת בעניין.

יעקב שטיין בעקבות פגישה עם קיסינג'ר

לא חלה התקדמות בעליה מברה"מ

מאת ישראל לנדרס, סופר "דבר" בארה"ב

וואשינגטון (מיוחד ל"דבר"). — פגישת שלושה נציגים יהודים עם יועץ הנשיא הנרי קיסינג'ר העידה כי לא חלה שום התקדמות בענין היציאה מברה"מ.

יו"ר ועידת הנשיאים יעקב שטיין, שהשתתף בפגישה ביום ה' שעבר, אמר כי הוא וחבריו יצאו מהשיחה מאוכזבים. "המצב היום רע כמו בעבר" — אמר שטיין.

לדברי משפחות האירגונים היהודיים לתמוך בתיקון ג'קסון של הסנאטור ג'קסון והציר מילס, המבקש את הקלות הסחר לברה"מ בביטול מס־היציאה. שטיין הדגיש, כי האירגונים היהודיים באמריקה יוסיפו לפעול במלוא יכולתם למען יהודי ברה"מ.

בפגישה עם קיסינג'ר השתתפו גם נשיא הוועידה למען יהודי ברה"מ ריצ'ארד מאס והעסקן היהודי הרפובליקאי מאקס פישר.

שטיין הביע בתוקף את הצער האופטימי על הפגישה, שהופיע ב"ניו־יורק טיימס", ואמר כי הוא בבחינת סילוף. לדבריו לא אמר קיסינג'ר ואף לא רמז, כי ברה"מ הבטיחה לניקסון, "שבעליה ימנע מס היציאה למעט כל היהודים, ושר עתה יזה את בקשותיהם". שטיין הדגיש, כי בניגוד לידיעת ה"ניו־יורק טיימס" לא אמר קיסינג'ר לא רבה, שהמנהיגות הסובייטית החליטה עתה להתחשב יותר בהצעות המובעות בארה"ב ביחס ליהודי ברה"מ.

היתרים לעשרות יהודים

החידוש היחיד בדברי קיסינג'ר היה, כי יינתנו היתרים לעשרה יהודים נוספים, שבתחילה דחו את בקשותיהם. כזכור אמר ברז'נייב בפגישה עם סנאטורים בוואשינגטון, כי החליט להרשות יציאת 258 איש, שנכללו ברשימה של 738 שמות, שנמסרה לידיו. עתה אמר קיסינג'ר, כי המספר של מקבלי ההיתר הגדל לאחר בירור ל־268.

אבל לדברי שטיין לא מסר קיסינג'ר שום דבר מעודד לגבי עצם ההגבלות, המוטלות על העליה, ואין כל סימן שברה"מ מתכוונת להסיר את מגבלותיה. הרושם הוא, כי לפי שעה היא מתכוונת להמשיך בקו הקיים של מתן היתרים למספר מוגבל של אנשים תוך המשך בשיטת ההפחדה, ההפרדות וההגבלות, כדי להרתיע עולים־בכוח.

לא ניתנה תשובה

יחד עם הרשימה של 738 איש, שנמסרה לברז'נייב על־ידי קיסינג'ר בחודש מאי, הוגשה למוסקבה גם רשימה של 48 אסירי־ציון. נכללו בה אנשים, שנאסרו, עד כמה שידוע, אך ורק על שום רצונם לצאת מברה"מ. בעניין האסירים האלה לא ניתנה כל תשובה.

מכאן, לדעת מנהיגים אמריקאיים, כי באחרונה האט קצב ההיתר במספרם של מבקשי היתר־יציאה מברה"מ. אם פעם היו מוגשות אלפים בקשות־יציאה, הרשות כנגד כל יהודי שיצא מברה"מ, הרי באחרונה מוגשות שתי בקשות כנגד כל יוצא בממוצע. ההערכה היא, כי גורמים לכך אמצעי הדיכוי המופחד, שנוקטים השלטונות הסובייטיים.

יהודים בברה"מ מגנים את פולברייט

מוסקבה (יונייטד). — 36 יהודים סובייטיים האשימו ביום ו' את הסנאטור פולברייט, כהוא "הרס לבני לסבלם של הזולת".

היהודים, שסירבו לתת להם האפשרות לעלות לישראל, כתבו במכתב גלוי אל הסנאטור הדמוקרטי בתגובה על הצהרותיו, שהוא תומך בתגיעה וברגיעה ביחסים בין ברה"מ לארה"ב, ואשר פתח בביקורת על תיקון ג'קסון. במכתב נאמר בין השאר, כי "בלתי מוסרי" הוא לקנות רגיעה פוליטית במחיר חיי אדם.

וואשינגטון (סטפ"א). — שגריר ארה"ב לשעבר במוסקבה, פוי קולר וממלא מקום עוזר שר הבטחון האמריקאי כסיכן לאורות, קראו לקונגרס לא להתנות את הסחר הסובייטי־אמריקאי בתנאים צדדיים כמו עליה חופשית של היהודים בברה"מ.

"דיילי טלגרף"

השירות החשאי הישראלי חדר לתנועת המחבלים

לונדון (סמפ"א). — אין כל ספק בדבר ש"המוסד", השירות החשאי הישראלי, חדר בהצלחה לתנועות המחבלים הערביות — כותב ה"דיילי טלגראף" במאמר מערכת, שהתפרסם אתמול בסידרת המאמרים על ארגון "ספטמבר השחור".

בהוכחה לכך מציין העתון את העובדה, שבפשיטה על ביירות ידעו הישראלים בדיוק לאן ללכת ואת מי להרוג בפעולה האחרונה של בירות.

עם זאת מוסר העתון על מה שהוא מתאר כ"כשלונות ישראלים מסוימים". כך לגבי "תקפי הישראלים בפעולה קודמת בתוכה פליטים, כשהם לא מצאו את הנהגת ארגון "ספטמבר השחור" ואחרי כן הוצאת הפעולה כתוצאה גדולה. אולם, בזמן הצרק, על אף שבמתקפה זה נהרגו מספר מחבלים ונהרסו בתים, לא היתה זו הצלחה, כפי שהעתון מציין, שכן בושלה ברגע האחרון. "אולם" — מוסיף העתון — "הישראלים ידעו על פגישה שנקבעה לקיים ארגון המקפיד על השראות בוצ "הספטמבר השחור", בכדה על הארכה המצבה של הברית שלהם".

העתון מספר, כי כאשר נעשתה פעולה ישראלית זו, קיבל המנהיג הפקודי של המחבלים שיחה טלפונית, בה נאמר לו כי עליו להתפצל מרצוע ההליקופטרים המופיעים בסביבה. מקום קיורו אלה הליקופטרים של הצבא הלבנוני. ההליקופטרים הגיעו והחיילים שהופיעו בתוכם היו ישראלים.

עוד מספר באבאנה, כי ערבים רבים משוכנעים כי אחד המנהיגים של "המסד" הוא כוכן ישראלי. סענה זו מוסברת בכך, שהישראלים יודעים פרטי פרטים על התוכניות של המחבלים ומיבצעי "ספטמבר השחור" בוקיים לעניין הפלסטינאי ... כך, שכך איבו על המלך...

...תינאים יכול היה להציג תוכניות כאלה.

העתון גם מביא מדברי עורך בבטאון המחבלים "אל־הדאף", כי תוכנית בושלה ברגע האחרון. "אולם, מבחינה של שירותי המודיעין של ישראל, ירדן וארה"ב אוסף ידיעות על פעולות המחבלים. לפי ידיעות אלה שגריר ארה"ב לשעבר בלבנון, ארמין מייר, הוא המתאם בין שירותי הבינון הישראלים והאמריקאיים. מייר, המדבר ערבית, הוא אחד הדיפלומטים האמריקאיים הבכירים והוא התמנה לוועדה נגד הטרור, שהוקמה על־ידי הנשיא ניקסון לאחר הרצח בסודאן. ועדה זו מנוהלת על־ידי שר־החוץ רוג'רס, ד"ר קיסינג'ר, השגריר האמריקאי באו"ם, ראש הסי.אי.איי. וויליאם קולבי וראש האף.בי.אי. קלארנס קלי. לוועדה זו ניתנו תקציבים בלתי מוגבלים והיא מקיימת קשרים הדוקים עם בריטניה בסנט"ו ובנאט"ו.

ראשי המחבלים — במחתרת

עוד מספר העתון, כי בעקבות הצלחת פעולות־הנגד של הישראלים ירדו מנהיגי המחבלים למחתרת כדי לשמור על חייהם. מטה "הספטמבר השחור" נמצא עתה בבית בן קומה אחת ברחוב שקט ליד מרכז דמשק. רואק מדרכי הגישה בים ומובטח מגיחות הליקופטרים ללבנון. ראשי המחבלים עזבו את הדירות המפוארות שלהם באזורים האמידים של ביירות והם מתחבאים במחנות הפליטים.

דבר DAVAR

העורכת: חנה זמר
משנה לעורך: דוד פדהצור
מזכיר המערכת: אליהו אגרס
מנהל כללי: גדעון טאמן

המו"ל — "דבר" בע"מ
נדפס בדפוס "דבר" בע"מ

המערכת והמנהלה: תל־אביב, רחוב שינקין 45, ת. ד. 199, טלפונים 246251 (6 קווים).

סניפים: תל־אביב, בית "דבר", רחוב שינקין 45, טלפון 266251. ירושלים, מערכת ומנהלה, רחוב הלל 16, טלפונים 231251-3. חיפה, רח' הנביאים 27, טלפונים 642111—2—3.

נשיא חברת־התעופה היפאנית שיזואו אסדה, מלפנים במרכז, במסיבת־עתונאים בטוקיו, לפני צאתו לדובאי

אמצעי בטחון

(המשך מע' 1)

קיימו מגעים בין משרד החוץ הישראלי לבין משרדי חוץ אחרים ואף לא עם היפאנים. לפי שעה לא ידועה זהות החוטפים ואף לא סיבת נחיתתם בדובאי. השערה סברה כי חטיפה זו היא פתח לחטיפות נוספות אשר בעקבותיהן תתברר כוונת המבצע כולו, בדומה למה שקרה בספטמבר 1970.

סופרי "דבר" בלוד מוסרים:

הכוננות הגבוהה בנמל התעופה לוד רפתה אתמול לאחר שנודע כי מטוס הג'מבו החטוף של חברת התעופה היפאנית נחת בנסיכות דובאי ונשאר שם לשהות ארוכה, וככה תכניות של מפקדת החירום שהוקמה בנמל בוטלו.

נמל התעופה חזר לפעולה תקינה והמטוסים המריאו מכנו ונחתו בו כרגיל בשבתות.

וזה מה שקרה בנמל התעופה, מרגע שנודע על חטיפת המטוס היפאני:

בליל שבת סמוך לשעה 7.30 בערב נתקבלה ידיעה בטלפון מהולנד, שמטוס חברת התעופה היפאנית נחטף זמן מה לאחר שהמריא מאמסטרדאם. המטוס היה בדרכו לטוקיו. אך החוטפים שינו את כיוון הטיסה למזרח הקרוב. היתה השערה שהחוטפים ינחיתו את המטוס בלוד, כדי להעמיד את כוחות הבטחון הישראלים בנסיון נוסף, לאחר כשלונם עם מטוס "סבנה".

סוכנויות הידיעות מסרו פרטים מקוטעים על המטוס החטוף ובשעה 8 בערב שודרה הידיעה בחדשות. דקות אחדות לפני השעה 8 בערב כבר היה מנהל הנמל ש. כסלו, בנמל התעופה. למקום הגיעו גם אנשים אחרים בתפקידים בכירים בנמל, ששמעו את החדשות של השעה 8. זה וכל זרועות הבטחון תפסו בו מקומות. נפוצו כמה השערות, ואחת מהן היתה שהמטוס ינחת בלוד והחוטפים יתבעו לשחרר את קוזו אוקמוטו.

האווירה בנמל התעופה התחממה יותר ויותר, בזה אחר זה הגיעו שר התחבורה שמעון פרס, הרמטכ"ל רב־אלוף דוד אלעזר והשר ישראל גלילי. העתונאים התכנסו באחד המשרדים כדי לעקוב אחר המתרחש, אך לפתע קיבלו הוראה לצאת מבית־הנתיבות. הם סירבו, ושר התחבורה הבטיח לדווח להם על המתרחש. הם הועברו למשרד אחר והופקד עליהם שומר, שלא הירשה להם לנוע בבניין. בינתיים הוציאה מפקדת החירום בנמל כמה הוראות.

הידיעות על מסעותיו של המטוס החטוף המשיכו להגיע. שר התחבורה השמיע באוזני העתונאים הודעה קצרה:

"עמדתנו לא השתנתה ולא תהיה כניעה לסחיטה. ברגעים אלה השלב הוא מבצעי והרשו לי לא להוסיף דבר בעניין זה". מאוחר יותר הודיע שר התחבורה: "לנו אין כל קשר עם המטוס ואת כל מה שאנו יודעים על תנועותיו אנו שואבים מסוכנויות הידיעות. רבותי, אין לי יותר מה להודיע".

נודע, כי כוננות החירום הקיפה את זרועות הבטחון משמר הנמל, המשטרה וההצלה בלוד. ההחלטות נפלו בזו אחר זו, החל מנקיטת צעדים כלליים וכלה בסידורים ארגוניים בהתאם לדיווחים שנתקבלו על המשך טיסתו של המטוס והידיעות המעורפלות על זהות החוטפים ועל כוונותיהם המעורפלות לא פחות. המתח המבצעי הגיע לשיאו כשהתקרב הג'מבו לארץ, למרחק של פחות משעת טיסה. כאשר נודע שהמטוס חלף על־פני עיראק לא ירד קצב הכוננות. עד מהרה נודע שהמטוס לא נחת ב...

בצורה אלא שינה את כיוונו דרומה.

שר המשטרה שלמה הילל בראיון לתכנית האנגלית של קול ישראל אמר כי המדינה נוקטת באמצעי בטיחות מכסימליים הנוגעים באחריות עקיפה בסכנת הנוסעים החוטפים במטוס היפאני. הוא האשים את המדינות הנכנעות לטרור, והזכיר את שיחרור החפוז של המחבלים באתונה ובמקומות אחרים. לולא הפשיטה של צה"ל לבירות — אמר שר המשטרה — היו פעולות הטרור תכופות יותר ובכמות הרבה יותר.

מיטה מתקפלת לשר הבטחון

לאחר השעה 2 לפנות־בוקר סיימו השרים, הרמטכ"ל וגם אחרים את דיוניהם. לשר הבטחון, שלא רצה לצאת כן הובאה מיטה מתקפלת מחדר "האם והילד" שבאולם נוסעים היוצאים. מישהו הביא לו שמיכה צבאית וכרית. הרמטכ"ל חזר לביתו ואחריו עזב שר גלילי את הנמל. שר התחבורה נשאר במקום. אנשי מחלקת המבצעים של "אל על" ובראשם ממלא מקום מנכ"ל החברה, בנימין דוידאי, קיימו התייעצות עם המפקדה.

כשהודיעו סוכנויות הידיעות שהמטוס נחת בדובאי, עדיין היו אנשים שסברו, כי הוא נחת רק לשם תידלוק (זמן הטיסה מדובאי ללוד הוא כשלוש שעות). לפנות בוקר צומצמה הכוננות בנמל ובמקום נשאר רק צוות מצומצם.

בשעה 4 לפנות בוקר נחת בנמל מטוס טי.וו.אי. שהגיע מהמזרח הרחוק. הנוסעים ואנשי הצוות הבחינו בכוננות אך לא ידעו מה קרה, וסברו כי זה "צוד גילו".

בשעה 5 בבוקר חזרו הנהלי הנמל להיקבע. מטוסים נערכו להמראה ואחרים באו לנחיתה. הנוסעים הראשונים הגיעו, ביניהם אנשים שלא ידעו על התכונה בנמל בלילה.

החברה היפאנית מנ...

החוטפים עלו בנמל אורלי

מאת ז'אק מוריס, סופר "דבר" בפאריס

פאריס, (מיוחד ל"דבר") — דובר חברת התעופה היפאנית בפאריס אישר אמש כי שלושה מהחוטפים שטסו בה לדובאי עלו על המטוס בנמל התעופה "אורלי". לא נערך עליהם חיפוש ובוצעי פיקוח אחר מצד המשטרה.

ראשי סניפים של חברות תעופה נזהרו מהקלות שבה בוצעה הטיפוס, הם אומרים, כי יתכן נשק הועלה ב"אורלי" ויתכן נשק הועלה על־ידי שותף בנמל התעופה של אמסטרדאם.

בנמל־התעופה "אורלי" ננקטים כמה אמצעים נגד חטיפה. אנשי חברות התעופה אמרו... נמנעים מלערוך חיפוש של כל נוסע, דבר העלול לעכב כל טיסה בשלוש שעות. חברות התעופה מסבירות כי תנועת התיירות, ככל שזה נוגע, ... ב"אורלי" 600 טיסות שפירושן 50,000 נוסעים, מכאן כי המשטרה צורכת חיפוש של 10,000 נוסעים בלבד, עיקר אלה הטסים למזרח־הרחוק...

משמאל לימין: קברניט המטוס היפאני החטוף קונומה, בן 50; הכלכל הראשי יושיהירו נאגאישה, 37, שנפצע בעת שניסה להיאבק עם האשה שבין החוטפים.

(צלום רדיו של "אסושיאייטד פרס")

מועצת הבטחון

(המשך מע' 1)

גנים בין־לאומיים ליישוב סופי. בפגישה נסקר הדיון במועצת הבטחון והובהר, שוב, כי ארה"ב תתנגד בתוקף לכל שינוי בהחלטה 242. בפגישה נכחו הציר מרדכי שלו והיועץ המדיני משה רביב.

[illegible] (צי"ר). — מועצת הבטחון דחתה את המשך הדיון על המזה"ת ליום ב' כדי לאפשר לנציגים התייעצויות על החלטה אפשרית. הדיון על המזרח התיכון נפתח ביום ד' לאחר הפסקה של חמישה שבועות.

חברי מועצת־הבטחון הבלתי קבועים, קיטלו ביום ב' לעבר הצבעת־החלטה, אך פק את מדינת צרפת בלי הפלת וטו מצד ארה"ב לישראל. ביום ו' שמעה המועצה את דבריהם של נציגי מצרים, ירדן וברה"מ. לאחר מכן דחה השגריר הבריטי סר קולין, הנשיא בתורן של המועצה ביולי, את המשך הדיון ליום ב', כי ברגר הודיע... ביום ב', הוא הביע את התקווה שהתייעצויות מאחורי הקלעים יאפשרו הסכם על החלטה.

והבזבוז הממשלתי נמשך...

- תשלובת ערד שוב שותקה.
- ההפסד החזוי השנה: 50 מיליון ל"י
- ההפסד המצטבר מאז ההרצה, לפחות: 250 מיליון ל"י
  וזה עוד לא הסוף...
- זאת אחת הדוגמאות מני רבות לבזבוז השיטתי של החברות הממשלתיות.

- גח"ל הזהיר. שר האוצר ניסה להכחיש.
- אך, עובדות אין לסתור.
- אזרח, הסק את המסקנה.
- תן סיכוי לשינוי.

גח"ל
גוש חרות־ליברלים

המחבל מאתונה עזב את כווית: תיאר כשלונו לפרוץ למשרד „אל־על"

המחבל הפלשתינאי בצאתו ממלון „עמליה", בעת שנלקח לנמל־התעופה של אתונה, אחרי שהחזיק ב־17 בני־ערובה בבית־המלון חמש שעות ויותר
(צילום רדיו של „אסושיאייטד פרס")

כווית, (יופ"י, ע"ר, פ"ץ ועסט"א). — המחבל הערבי שהגיע ביום ו' לפנות בוקר ל־כווית מאתונה, שם החזיק 15 איש כבני־ערובה לאחר שלא הצליח לפרוץ אל משרדי „אל על", עזב את כווית — הודיע ביום ו' דובר משרד־הפנים של כווית. הוא לא מסר פרטים אחרים ולא ציין לאן עזב ה־מחבל.

לפני כן הכחישו משרדי „ה־ארגון לשחרור פלשתין" ו„פתח" בכווית כל קשר עם המחבל. „קידמנו אותו בברכה, רק מ־שום שהיה צעיר פלשתינאי ולא בגלל איזו סיבה אחרת שהיא" — הודיעו שני הארגונים.

לפני צאתו מכווית, נפגש ה־מחבל עם שר־הפנים של כווית שייך סאעד עבדאללה.

המחבל הגיע במטוס של חברת־התעופה הכוויתית, שבו נסע כ־נוסע מן השורה. הוא הגיע זמן קצר לאחר חצות לנמל־התעופה של כווית ונעצר באזור מרוחק מן המסוף. עתונאים, שהמתינו במסוף, לא הורשו להתקרב אל המטוס, אנשי צוותו ונוסעיו. מכונית נסעה מיד למטוס הבואינג 707 והעבירה את המחבל ליעד בלתי־ידוע.

מבוכה לממשלת כווית

ממשלת כווית, שהיתה לרא־שונה מארחת של מבצע פעולת טרור ערבי, לא הגיבה מיד על הפרשה. אך מקורות דיפלומאטיים אמרו, כי ברור שהתקרית תגרום לה מבוכה ניכרת. כווית תרמה סכומי־כסף ניכרים למחבלים ה־פלשתינאיים ובשטחה עובדים פלשתינאים רבים. אולם מעולם לא היתה מעורבת בצורה כה ישירה בפעולות חבלה.

ההוראה מאתונה

המראתו של המחבל מאתונה עכבה ארבע שעות, משום שה־מטוס הסורי, שבו ביקש המחבל בן ה־20 לטוס לדמשק, הגיע ב־איחור מסיבות טכניות. לאחר המתנה מתוחה באולם האישים החשובים כאן בנמל־התעופה של אתונה הסכים המחבל לטוס ל־כווית במקום לדמשק.

משטרת אתונה מסרה כי ה־מחבל הודה שהגיע לאתונה כדי לפוצץ את משרד „אל על". הוא טען, שהתכוון לפוצץ את משרדי „אל על", משום שהאמין כי חברה זו משמשת „מרכז ריגול".

בראיון בלעדי ציטט העתון „אלפתרוס קוסמוס" את המחבל כאומר, „באתי לפגוע במשרד „אל על" באתונה, משום שהוא מרכז של ריגול ותעמולה ישראלית נגד הערבים". הראיון נערך באולם האישים החשובים מאד של נמל־התעופה באתונה, דקות ספורות לפני שהערבי עלה על מטוס ל־כווית.

תיאור הנסיון הכושל

המחבל סיפר, כי הוא ניסה להיכנס למשרד „אל על" בבר־כר התוקה בלב העיר בערך בשעה 11 לפני הצהריים לפי שעון מקו־מי, אולם שינה דעתו כאשר ראה בתוך המשרד אדם אשר עקב אחריו מקרוב. „זה בוודאי היה איש־בטחון. ניגשתי פעם נוספת למשרד „אל על" בתום כ־30 דקות. שלפתי רימון־יד מן התיק שהבאתי עמי וניסיתי לפתוח את הדלת, אולם הם ראו אותי ו־נעלוה אוטומטית" — אמר ה־מחבל.

„מרקתי מספר פעמים את הדלת וכיוון שרימון היד כבר היה בידי הוצאתי גם את התת־מקלע, הש־לכתי את התיק והתחלתי בריצה. הרגשתי, כי רודפים אחרי. נכנס־תי לדלת הפתוחה הראשונה (מלון „אמליה") ובודדתי את האורחים ואנשי הסגל. פרקתי את נשקם של השוטרים והמתנתי" — הו־סיף המחבל.

לדברי העתון הוא היה מזויין חמוש בתת־מקלע וברימונים, כ־אשר חיכה למטוס בדרכו ל־כווית.

„על או"ם וארצות ערב לשים קץ לטרור"

במאמר־מערכת כתב ביום ו', „ניו־יורק טיימס", כי על או"ם ו־ארצות ערב לשים קץ לאיום ה־טרור. העתון כתב, כי התקפת הטרור שהוכשלה באתונה, קרוב לוודאי לא תעורר תגובה בוועדה לטרור, אשר כונסה רשמית ב־או"ם, אך איננה מגלה כוונות רציניות.

„חוסר כשרונו של האקדוחן, היעילות של אמצעי הבטחון של „אל על" וההתערבות של שגרירי מצרים, עיראק ולוב מנעו, מה ש־עלול היה להתפתח לטרגדיה עקו־בה מדם. אולם נסיבות מוצלחות אלה, עלולות שלא להישנות ב־התקפת הטרור הבאה — ובוודאי יהיו עוד התקפות כאלה, אלא אם כן תפעל הקהיליה הבין־לאומית בהחיפות כדי למנוע מעשי טרור. צחוק הגורל הוא, כי ההתנגדות היעילה יותר לפעולה בין־לאו־מית משמעותית באה דווקא מ־ארצות ערביות, שלהן גרמה ה־מבוכה הגדולה ביותר והנזק ה־דיפלומטי החמור ביותר מההרפת־קאות המטורפות של הקיצונים ה־פלשתינאים. לטובתם הם, צריכים המנהיגים הערביים להש־תלב במאבק הבין־לאומי כדי ל־התגבר על הטרור, יותר מקודם אשר יהיה" — כתב העתון.

...ב: המצעד נסוג — הדרמה נמשכת

...רים חסמו בקרונות רכבת ובפיצוץ כבישים את דרכו של מסע „שיירת האיחוד הלו־... שפרצה את הגבול; סאדאת שיגר לקזאפי מכתב חריף, מאשים ומאיים; קזאפי השיב ...חמקות וטוען שהתפטר עוד בשובו מקאהיר; השיירה הלובית נמצאת עתה בדרכה למחנה אל־אביאר, שבו מתבודד קזאפי

...מאת אהוד יערי

...צעד אל קאהיר" הס־... אבל הדראמה המו־... ...ל „שיירת האיחוד" נמשכת. 40,000 הלו־... כבים על 5,000 כלי־... בלמו שלשום כ־200 ...תוך מצרים ואתמול להוראות שקיבלו מ־ לחזור כלעומת ש־ חלק מן המפגינים ...ל מחנה אל־אביאר, ...ם מבנגאזי, כדי ל־ ...בקולונל קזאפי לח־ ...ם „התפטרותו".

לא ברור מדוע החליטה הלובית לעצור את הת־ השיירה בכיוון אלכסנ־ אתמול בא למרסה־מטרוח מוסטפא חרובי, אחד מ־ ...מועצת המהפיכה של קזאפי, ...ח על הנסיגה וגיפים לד־ ...אר ברמקולים לבני ארצם אחורנית. אפשר, ששינוי ...ז נובע ממחלוקת בין לבין חבריו בלוב. אם כי ציין שקזאפי עצמו כתב לנשיא סאדאת שלשום, מצדד במילוי הדרישות ה־ לא להתקדם מעבר למר־ ...וח.

פוצץ קטע כביש

...ה, הצליחו המצרים לצ־ התקדמות השיירה עוד ב־יום ו' בשעה 4 אחר־הצהריים. הם פוצצו קטע מן הכביש, המוליך לאלכסנדריה והציבו רכבת לרוחב הכביש ליד ההצטלבות בקירבת העיירה פוקה, כ־80 ק"מ ממזרח למרסה־מטרוח. כ־500 — 400 כלי־רכב לוביים הגיעו עד לנקו־דה זו וככל הידוע לא עשו כל נסיון לפרוץ להם דרך בכוח.

שעות ספורות קודם לכן גברו הלובים על המחסום המצרי ב־יציאה ממרסה־מטרוח. המצרים חסמו שם את הכביש בכלי־רכב ואספו במקום כ־4,000 איש אך המכוניות הלוביות מצאו דרכים עוקפות וחזרו לכביש מאחורי גבם של המצרים.

קזאפי מתבודד במקום שגובש הגדוד השני של הבריגדה

מאת אליהו אגרם

מחנה אל־אביאר, שבו מתבודד עתה שליטה של לוב מועמר קזאפי, קשור קשר הדוק להתפתחותו של כוח־המגן העברי ול־קבוצות אנשים שהיו בין מעצבי דמותו של צה"ל. למחנה זה הגיע בדיוק לפני שלושים שנה הגדוד השני של הרגימנט הא"י (שהפך אחר כך לבריגדה היהודית). במחנה זה התגלו המאבקים על דמותו ואופיו הלאומיים של הגדוד: בו היה המרד על הנפת הדגל הלאומי; בו התאמן הגדוד לקראת צאתו למערכה באירופה ובו התבלטו אנשים שהיו אחר כך מפקדים מהוללים בצה"ל: חיים לסקוב, מוטקה מקלף, אהרן יריב, שלמה שמיר, אפרים בן־ארצי ורבים אחרים.

אגב: משמר־הכבוד, שקיבל בתחנת הרכבת של בנגזי את פני המלך הסינוסי אידריס, שחזר מגלותו, במצרים, היה על טהרת הגדוד השני שחנה אז באל־אביאר.

איגרת דחופה מסאדאת לקזאפי

מיד לאחר שהובהר, כי הלובים אינם נשמעים להוראות המצריות להיעצר במרסה־מטרוח שיגר סא־דאת איגרת דחופה לקזאפי. האי־גרת נוסחה בלשון חריפה ביותר ונכללו בה איומים מפורשים „ל־הפעיל את החוק" נגד המפגינים. סאדאת קבע באיגרתו, כי אירגון השיירה ושיגורה לקאהיר הוא „מעשה בלתי ידידותי" ויש בו פגיעה בריבונות המצרית ובכ־בוד הלאומי המצרי. סאדאת כתב, כי חששותיו מפני התנגשות „גור־מים שליליים" לשיירה — התאמ־תו וקרא לקזאפי לעצור את ה־מפגינים, פן תיפול עליו האחריות המלאה לפתיחה מצב, שיידרשו שנים ארוכות לריפויו. סאדאת האשים את קזאפי, כי העלים מנ־גו את דבר אירגון השיירה וכי הוא מתכחש להסדרים שנעשו בין נציגי לוב לבין האישים המצ־ריים ששטו לבנגאזי — מזכ"ל „האיחוד הסוציאליסטי" ד"ר חאפז ראגב ושר־הפנים ממדוח סאלם.

כזכור, הציעו המצרים שהמפ־גינים יקימו „דו־שיח" בן יומיים עם נציגיהם בתוך אוהל ענק, בעל תפוסה של 50,000 מושבים, שהו־קם במבואות מרסה־מטרוח. הם הבהירו, כי רק ל־100 לובים יותר לבוא לקאהיר, כדי למסור לסאדאת את העצומה החתומה ב־דם למען האיחוד המיידי בין שתי המדינות.

העתקת „המהפכה התרבותית" למצרים

נראה, שהמצרים פירשו את הו־פעת השיירה הגדולה כמאמץ מצד קזאפי להעתיק אל לב ארצם את „המהפכה התרבותית" שלו. הם חששו מפני התנגשויות דמים בין הלובים המשולהבים לבין התוש־בים המצריים ולחילופין — מפני אנדרלמוסיה כללית כתוצאה מ־כניסת המסע של 40,000 לובים לתוך אזורים המאוכלסים בצפי־פות.

משרדי המכס בסאלום הועלו באש

רדיו קאהיר מסר, כי השיירה הלובית הגיעה לנקודת הגבול ב־סאלום ביום ו' סמוך לשעה 9 בבו־קר. בראש השיירה נסע בולדוזר צבאי לובי שניתץ את מחסומי ה־גבול ובעקבותיו הצלו הלובים ב־אש את משרדי המכס וסוכנות ה־נסיעות שבמקום. השיירה הלובית כללה כ־50 אוטובוסים וכן מאות רבות של כלי־רכב פרטיים, ש־רובם הוחרמו על־ידי „הוועדות העממיות" מאזרחים פרטיים ב־לוב.

מסוק לובי פיזר כרוזים

מסוק לובי ליווה את השיירה לאורך קטע גדול מנתיבה בתוך מצרים ובין היתר פיזר כרוזים מן האוויר. על המכוניות הודבקו תמונות ענק של נאצר וקזאפי (אך לא של סאדאת) וסיסמאות בזכות איחוד לאלתר.

קזאפי עצמו השיב רק בחצות למברקו של סאדאת. הוא טען, כי התפטר מתפקידו עוד ב־11 ב־יולי „כדי להקל על האיחוד" וה־דבר היה ידוע לסאדאת, ומשום כך אין לו, לקזאפי, כל נגיעה, כביכול, לאירגון השיירה לקא־היר ולתכנית לקיים שביתת־שבת מול ארמון עאבדין. קזאפי הו־סיף, כי „כאזרח פשוט" הוא ב־דעה שיש למלא אחר הנחיית סאדאת להיעצר, אך אין לו שלי־טה על המפגינים.

משלחת 21 מפגינים הוטסה לקאהיר

לקראת הצהריים, אתמול, החלו המפגינים מפנים את מצרים ב־דרכם חזרה לבנגאזי. בצהריים כבר עברו את הגבול רוב כלי ה־רכב הלוביים, בהם מיכליות ה־דלק ומשאיות המזון והמים ש־סופקו על־ידי הממשלה. משלחת של 21 מפגינים טסה לקאהיר, ב־ראשות קולונל ועדכי לפגישה עם סאדאת. המשלחת כבר נפגשה עם ד"ר ראגב.

המצרים לא הסתירו אתמול את רווחתם כשהובהר, שהלובים אכן חוזרים למולדתם ושנמנעה שפי־כות דמים. אך עד לשעת מסירת ידיעה זו לדפוס נמנעה קאהיר מתגובות או הערות נוספות ב־פרשת המצעד אל קאהיר.

...רד הפסיקה פעולת ...ושיפת אטלנטיס"

...ד"ת, (יופ"י). — מש־ ...ספרד נתנה הוראות ל־ ...את פעולות הצלילה ...משלחת האמריקאית, ה־ ...כי גילתה את אטלנטיס ...ת. כך אמר ביום שבת ...מטעם משטרת הנמל ...ת.

...בנת הדבר פעולה המש־ ללא רשיון וכמה מפעי־ ...לא נעשו כראוי.

...ר משטרת הנמל בקאדיז ...כי הודעות המשלחת של ...ם המעידים על מימצאים ...י 6.000 שנה, הן „שקר ...לא יתכן שזהו מצאו ...חדש בשטח כזה והמו־ ...כזה. ידוע היטב שכל ...ר הזה מלא שרידים וד־ ...עמודים וכדומה".

בפגישה עם משלחת „העבודה"

וילסון: ממשלת בריטניה נסחפת לקו פרו־ערבי

מאת שלמה גינוסר, סופר „דבר" בבריטניה

לונדון, (מיוחד ל„דבר"). — „ממשלת בריטניה נוטה יו־תר ויותר לקו פרו־ערבי ב־מדיניות המזרח־תיכונית ש־לה" — הזהיר מנהיג האופוזי־ציה הרולד וילסון בפגישה הגינית עם חברי מפלגת ה־עבודה הישראלית בלונדון לציון שנת ה־25 לעצמאות ישראל.

וילסון אישר בתשובה על שא־לה, שהממשלה הבריטית הנוכחית נוטה לאמץ את העמדה הצרפתית הפרו־ערבית בענייני המזרח ה־תיכון והוסיף בסרקאזם: „אבל אי־נני בטוח כלל, שהממשלה הברי־טית זקוקה לנשיא פומפידו כדי להיות פרו־ערבית..."

לא במזרחית בלבד

מנהיג הלייבור הבהיר, כי מאז שהצטרפה בריטניה לקהיליה ה־אירופית, נוטה ממשלת בריטניה לאמץ לעצמה כמה עמדות־יסוד צרפתיות בעניינים בין־לאומיים — ולא בנושא המזרח־תיכוני בלבד. בחלקה זוהי טאקטיקה, אשר לפיה נאבקת בריטניה עם צרפת בעניי־נים כלכליים מסויימים ומוותרת לה בנושאים אחרים. אולם בחלקה — המדיניות המזרח־תיכונית הנוכחית של בריטניה מוכתבת בחישובים של מדיניות הנפט. „אלה הם חיש־ובים מוטעים" — אמר וילסון.

עם זאת, העלה מנהיג האופוזי־ציה הבריטית שני נושאים, המהו־וים, לדבריו, סכנה לישראל. סכ־נה אחת כרוכה במשבר־הולך הגד־למי ובחשש שהערבים ינסו לנצל את אספקת הנפט כקלף מדיני. הסכנה השניה, לדעתו של וילסון, היא פרשת „ווטרגייט". מנהיג ה־לייבור סבור, שפרשה זאת תחליש את מעמדה הבין־לאומי של ארה"ב התפתחות כזאת לא תהיה לטובת ישראל.

הקהיליה האירופית תאמץ עמדות צרפתיות

מנהיג הלייבור חזר גם על אזה־רתו, שהקהיליה האירופית המאוח־דת עלולה לאמץ לעצמה כמה עמ־דות־יסוד של צרפת בענייני המז־רח־התיכון. לדעתו של וילסון, על פי ההתפתחות הנוכחית במישור המדיני בשוק המשותף — מדינות השוק חלוקות בדעתן בנושאים חיו־ניים ולכן הן מחפשות כמה נוש־אים, שבהם יוכלו להפגין אחדות־דעים. אחד הנושאים הללו הוא המזרח־התיכון. וילסון הזהיר, ש־אחדות־דעים כזאת תהיה מבוססת על העמדה הצרפתית דווקא. „אני בעד אחדות אירופית. אך לא על חשבון ידידינו. לא על חשבון מדינה הנאבקת על עצם קיומה" — הכריז וילסון.

הדרך להסדר נחסמת באשמת מצרים

בדבריו על הנסיונות לקדם הס־דר מדיני במזרח התיכון, אמר וילסון, שהדרך למו"מ בין הצדדים היריבים באזור נחסמת עתה ב־אשמת מצרים, משום שהיא דורשת התחייבות ישראלית לנסיגה מללת, בטרם יישבו לשולחן הדיונים.

„מעולם לא נתקלתי בצורה כזאת של ניהול מו"מ מדיני" — אמר וילסון והוסיף: „הדוגמה היחידה לסוג כזה של מו"מ הוא זה אשר הוליך להסכם מינכן והסכם כזה איני יכול, כמובן, לשמש תקדים נאות להסדר במזרח־התיכון".

בדבריו על הנושא הפלשתינאי אמר וילסון, כי בביקורו האחרון בישראל, בחורף, גילה שם הרבה יותר הסכמיות מכפי שציפה.

אזהרה מיוזמות חדשות

מנהיג הלייבור דחה כל נסיון להתערב במצב הנוכחי במזרח ה־תיכון ביוזמות חדשות או בהצעות תיווך למיניהן. הדרך היחידה לק־דום הסדר הוא מו"מ. בנקודה זאת הגיד וילסון כבדרך אגב: „אני מסופק אם יועציה של ממשלת הוד מלכותה מבינים זאת..."

בתשובה על שאלה באיזו מידה אחראית הפקידות הבכירה ב„פו־ריין אופיס" על המדיניות המזרח תיכונית של ממשלת בריטניה אמר וילסון, כי פקידים אינם מכריעים בעניינים מדיניים. מדיניות היא אחריותם של ראש הממשלה ושר־החוץ, אשר צריכים לדעת שאם הפקידות המקצועית נוטה לקו מסו־יים — יש לדאוג לאיזון. מה שחו־שוב הוא, שראש־הממשלה יבחר כראוי את איש הקשר של ה„פוריין אופיס", המשרת בלשכת ראש־הממש־לה.

וילסון הטעים, כי כשהיה הוא ראש־הממשלה — הוא דאג לכך, שאיש־הקשר של משרד־החוץ ב־לשכתו לא יהיה פרו־ערבי.

במתחו ביקורת על המימשל ה־שמרני אמר וילסון, כי השמרנים נטו מאז ומתמיד לקו פרו־ערבי. בהגיבו על ההדים מביקורו של לורד בולנ"ל בישראל הציע ויל־סון: „זה לא הפתיע אותי. אילו הייתי אני ראש־הממשלה, לא היי־תי שולח את בולנ"ל לישראל. אפי־לו אם היה איש כזה בממשלתי..."

משולם נדון למאסר בשווייץ

מילהאוזן, (ע"ר). — בנימין משולם, בן 26, מתל־אביב, אשר נתפס ב־5 ביולי בגבול הצרפתי־שווייצי עם 110 מיליון לירטות, נדון בשבת בבית־דין במילהאוזן לששה חדשי מאסר ולקנס כספי בשל עבירה על תקנות המטבע ושיחוד פקידים.

הנשיא ניקסון יוצא מבית־החולים „בתסדה" עם הח־למתו.
(צילום רדיו של „אסושיאייטד פרס")

הסנאט קיצץ בסמכות הנשיא

וואשינגטון (ע"ר). — סינאט ארה"ב הצביע ביום ו' בעד צמצום דראסטי ב־סמכות הנשיא לנהל מלחמה בלתי מוכרזת — צעד היס־טורי, שהנשיא ניקסון קרוב לוודאי יטיל עליו וטו.

לא ברור, אם יוכל הקונג־רס לקיים את הרוב הדרוש של שני שלישים כדי לגבור על וטו של הנשיא.

לפי הצעת החוק ייאסר על ה־נשיא לנהל מלחמה במשך למעלה מ־30 יום, אלא אם כן יאשר ה־קונגרס את פעולתו. לפי אותו חוק יידרש הנשיא לדווח לקונגרס תוך 72 שעות, במקרה שכוחות ארה"ב יהיו מעורבים בפעולות מל־חמה ללא אישור מוקדם של ה־קונגרס.

פנום־פן, (יופ"י).— כוחות ממשלת קמבודיה נסוגו מפני ה־לחץ הכבד של כוחות קומוניסטיים במרחק של כ־14 ק"מ מפנום־פן הבירה ופינו את עמדותיהם הקד־מיות. נוכח הלחץ הקומוניסטי ה־גובר נפוצו שמועות, כי ממשלת קמבודיה תפנה לארה"ב בבקשה להמשיך בהפצצותיה גם לאחר 15 באוגוסט — הוא המועד לסוף ההפ־צצות כפי שקבע הקונגרס.

...נטגון מודה: ...יפו מסמכים ...ל ההפצצות

...ינגטון, (ע"ר). — הפנ־ ...הודה ביום ו', כי זייפו ...ים כדי להסוות הבר־ ...ם והעם האמריקאי לג־ ...ההפצצות החשאיות ב־ ...מדינה הניטראלית ב־ ...יה, אך הוא סרב ל־ ...ה כי הדבר לא יישנה.

...ר משרד־ההגנה האמריקאי ...ירידיים אמר, כי פקידים ...כולל שר־ההגנה דאז מל־ ...ירד והרמטכ"ל גנראל ארל ...ורו לשמור בסוד את ה־ ...ת הללו אך הניחו לעוזריהם ...ם על השיטה לטשטוש ההפ־

...זיים הודה, כי הפנטאגון ...ע ב„הנהלת פנקסים כפולה" ...הסתיר את ההפצצות. כשמ־ ...חד של רישומים נכונים ד־ ...ים נשמר בחיל־האוויר, ומ־ ...מסמכים מזוייפים נמסר ל־ ...ת. הוא הוסיף, כי במבט ל־ ...„לא היה זה הדבר הנבון".

...ור נשאל, מי נתן את ההו־ ...דבר הנהלת פנקסים כפולה ...הזובר, כי „לפי מיטב ידי־ ...היו אלה מומחים של הפיקוד ...י האסטראטגי".

...בר הוסיף, כי אין הוא יכול ...א מכלל אפשרות, שגם ב־ ...יתנהלו רשומים כוזבים, ב־ ...של „מצב חירום" נוסף.

...שטרת היתרו: ...יהלומים לא ...עלמו בנמל התעופה

...נדון, (ע"ר). — משטרת ...התעופה היתרו מסרה ביום ...הבדיקות כדעית מעידות ש־ ...ת של יהלומים, שנעדר כאשר ..."אל על" הגיע ללונדון, לא ... בנמל־התעופה.

...ך משטרה אמר, כי נמשכת ...יה לגבי גניבת היהלומים ש־ ...באמד ביותר מ־400,000 ל"י. ...ל־אביב מסרה משטרת ישר־ ...כי היא סבורה שהיהלומים ...בלונדון, אולם משטרת נמל־ ...פה הבריטית הודיעה, כי לא ...ה הודעה כלשהי ממשטרת ...ל.

...צצת תבערה לביכ"נ בניו־יורק

...ו־יורק, (יופ"י). — שני ...ים הטילו פצצת־תבערה לבית־ ...ת בניו־יורק בליל שבת אחרי ...ת.

...לושה אנשים נפצעו ונזק קל ...רם לבית־הכנסת — באמר בוד־ ...עת המשטרה.

בנק לאומי
הבנק הישראלי בין מאה הבנקים הגדולים בעולם*

הצטרפנו למשפחת "100 הגדולים" ואנו, במובן, גאים על כך. פירוש הדבר שהגידול שלנו אינו נמדד בקנה מידה ארצי בלבד.
אשתקד השגנו המאזן שלנו בסכום העולה על 4 מיליארד דולר - וזהו הישג לא מבוטל גם במושגים בינלאומיים.
אנו נמצאים בתהליך של גידול מתמיד וזאת הודות להרחבתה של רשת הסניפים בארץ והמערך הפיננסי מעבר לים, לגיוון העשיר של שרותי הבנק ולמאגר הידע והנסיון של הצוות שלנו.
אך בראש וראשונה - הודות לאמון שאתה הלקוח נתן בנו. אמון זה הוא הנכס היקר ביותר במאזן שלנו.

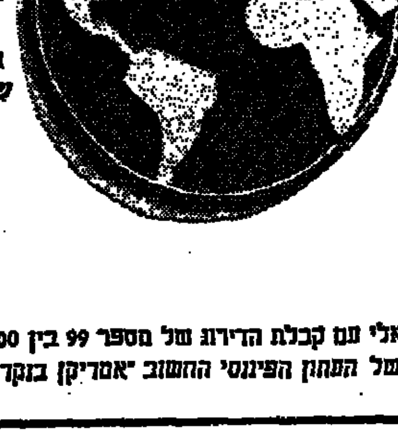

* הישג זה נרשם לזכותנו ולזכות המשק הישראלי עם קבלת הדירוג של המספר 99 בין 500 הבנקים הגדולים בעולם לפי הסקר השנתי של העתון הפיננסי החשוב "אמריקן בנקר".

هكذا من الأصل

هكذا في الاصل

ציבור הקונים ב„כל בו שלום" הופתע בסוף השבוע ש־עבר למצוא את ראש הממשלה עורכת קניות בכל־בו־כאשר נכנסה למחלקת התיקים ורכשה תיק השתפך חיוך על פני הצופים שזכרו את „סל הקניות" הידוע שלה

משרד הסעד הקים בחופשת הקיץ קייטנות־ים לילדי רצועת עזה בפארק הלאומי באשקלון ועל שפת ימה של אשדוד קייטנה עם לינה. הילדים מקיימים פעולות משר־תפות עם הקייטנות העירוניות במקום. בתמונה — רי־קוד משותף בין מונה מעזה (מימין) ויעל מאשדוד. (צילום: ק׳ וייס)

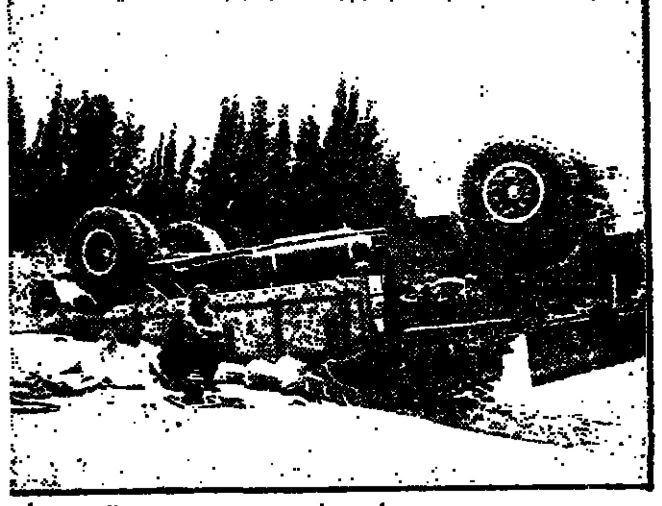

משאית מעזה, שהובילה מלט, התהפכה בכביש אשקלון — אשדוד ומטענה נזרק לצדדין. (צילום: ק׳ וייס)

תמונות משל הצייר הגרוזיני רפאל מושיאשווילי נרכשו בשבוע שעבר בשביל הכנסת על־ידי יו״ר הכנסת ישראל ישעיהו. (צילום: נתן כץ)

פיקניק המוני בכרמל בחג מר אליאס

מאות ערבים נוצרים יצאו ביום ו׳ לפיקניק המוני בכרמל הצרפתי שבחיפה, לציון „חג מר אליאס" (אליהו הנביא).

החוגגים באו למקום מחיפה ו־בכפרי הגליל עוד ביום ה׳ ונטו אוהלים בחצר כנסיית „סטלה מא־ריס" וסביבתה. סוחרים זריזים הקימו שם דוכנים למכירת מצרכי מזון והגרלות. בקום הפיקניק — מעל למערה שאליהו הנביא התחבא בה, לפי המסורת, מרדיפותיה של אחאב.

גם יהודים בני עדות המזרח נוהגים לעלות למערה כל שנה, ביום הראשון לאחר שבת נחמו. (צ)

קורס לסטודנטים מארה״ב ומאירופה

90 מנהיגי סטודנטים יהודים מ־ארה״ב ומערב אירופה שוהים ב־ארץ ומשתתפים בקורס בן שלושה שבועות.

הם סיירו בסוף השבוע בצפון הארץ.

הקורס אורגן מטעם מחלקת ה־הסברה של מוסד הנוער ומחלקת הנוער והחלוץ של הסוכנות היהו־דית. (צ)

מילגות לתלמידים באור עקיבא

מועצת פועלי אור־עקיבא הענ־קה הבוקר מילגות בסך כ־12.000 ל״י ל־90 תלמידי תיכון בני חברי ההסתדרות באור־עקיבא.

מנהיגים צעירים מארה״ב לומדים בעיות הארץ

מאת יואל דר, סופר „דבר"

15 קבוצות של מנהיגי סטודנטים יהודיים, המשתלמים עתה בארץ, העשויים להנהיג ביום מן הימים את יהודי המערב, סיירו בשבוע שעבר במקומות שונים בארץ במגמה לראות את ישראל האמיתית. הם ביקרו בלי ליווי, בין היתר במגדל־העמק ואפילו במרכז קליטה בנהריה בו מקיימות 7 משפחות עולים מברית־המועצות שביתת שבת במחאה על כי משרד הקליטה אינו נענה לתביעותיהם בעניין דיור קבע באזור תל־אביב.

לביקור במרכז הקליטה קדם ויכוח קבר. אם יצר יו"ראות למשתלמים הללו גם שביתה של עולים, השתלם, עיכבי הדבר

אחד המארגנים אמר לי: „אנו רוצים שלמנהיגי הסטודנטים אחר־כך במוסדות המוסמכים.

אחד מהם ממלא תפקיד בקהילתו או באוניברסיטה שבה הוא הללו לא תהיה כל אשליה ביחס לנעשה בארץ". 1: הקבוצות מונות 90 סטודנטים בני 18 עד 23 מארצות־הברית ואו צות מערב־אירופה. הם הוזמנו על־ידי הסוכנות היהודית להשתתף בישראל בסמינר בן ששה שבועות שנושאו החיים בארץ. כל אחד מהם ממלא תפקיד בקהלתו או באוניברסיטה לכה הוא לומד.

צפוי סכסוך עבודה עם הפסיכולוגים

המזכירות הארצית של חטיבת הפסיכולוגים בהסתדרות האקד־מאים במדעי החברה והרוח תדון היום בהכרזת סיכסוך עבודה. בגלל אי־סיום המו״מ על הסכם העבודה לשנים 1972 — 1973.

מזכ״ל הסתדרות המח״ר מ. גבי אמר כי בארבעת החודשים האחרו־נים מנהלת ועדת השכר של חטי־בת הפסיכולוגים משא־ומתן על שלוש תביעות: תוספת בית חו־לים, קיצור שנות העבודה ותיקו־נים קלים בתיפקוד המקצועי. הוס־כם שההכרעה בעניין קיצור שעות העבודה תועבר לוועדה מקצועית, אך לגבי שתי התביעות האחרות לא הגיעו הצדדים להסכם. הוא טען, כי נציגי המעסיקים הציבו־ריים — הממשלה, קופת־חולים ומרכז השלטון המקומי — דוחים את הישיבות ואינם מגלים נכונות לסיים את המו״מ.

ע. מרדכי — מועמד העבודה לראשות המועצה באור עקיבא

עמוס מרדכי נבחר מטעם סניף מפלגת העבודה באור־עקיבא כמו־עמד ראשון ברשימת המערך וכמו־עמד לראשות המועצה המקומית. כיום מכהנת במושבה א' רצוה־קוראה.

מרדכי הוא קצין מילואים בצה"ל ולומד משפטים.

רחמים סופר, מזכיר מועצת פו־עלי אור עקיבא, נבחר על־ידי סניף מפלגת העבודה כמיועד לת־קופת כהונה נוספת.

שפות־מחשבים וגמרא במחנה הקיץ של אונ׳ בר־אילן

שתי שפות מחשבים ולימוד גמ־רא יהיו הפיסוקים המרכזיים של מחנה הקיץ לנוער שוחר מדע, שיי־פתח היום באוניברסיטת בר־אילן.

המזכיר האקדמי א. פומרנץ ומד־כיר הפקולטה למדעי הטבע א. קליינמן אמרו, כי במחנה הקיץ תהיה פנימיה לנערים הבאים מישי־בות ובבתי־ספר תיכוניים.

בתכנית קורסים במדעי החי, ב־שתי שפות מחשבים, בפיסיקה וב־כימיה. כן יתתפו הנערים בחוגים ובשיעורי גמרא קבועים ויראו סר־טים כדעיים. במחנה יהיו גם כפ־עלי ספורט, שחיה וטיולים, בינ־הם ביקור של יום בגוש עציון בהדרכת אנשי בית־ספר שדה ב־איזור.

דמי ההשתתפות לכל תלמיד 200 ל״י, וניתנו מילגות לזקוקים. בסך הכל יעלה המחנה כ־50.000 ל״י. בכיסוי הגרעון משתתפים משרד החינוך והתרבות והאוניברסיטה.

הרגו סוס שבעליו לא שילם חוב

סוס נהרג באכזריות בגלל סכ־סוך כספי בין שני אנשים.

הסוס הוצא מאורוות בעל החוב ביפו ונדקר למוות בשבוע שעבר. בעל החוב פנה למשטרה, וזו עצ־רה את החשודים אלברטו ושמעון מגריסו ומאיר דוידסון. השלושה הובאו ביום ו׳ בפני שופט שלום בתל־אביב.

באי־כוח המשטרה טען כי בעל האורווה היה חייב כסף לאלברט מגריסו, ומאחר שאיחר לשלם נקם בו החשוד וחבריו.

החשודים טענו כי המתלונן מש־קר ואינו יציב בנפשו. אלברט מג־ריסו אכן הלווה לו 220 ל״י, אך לא היה ביניהם סכסוך.

השופט ציווה לעצור את שני בני משפחת מגריסו ל־5 ימים להמשך החקירה, ומאיר דוידסון שוחרר ב־ערבות כספית. (ע)

ראובן בן־דוד, סגן מנהל שי־רות התעסוקה לסחוז ת״א, פרש ביום ו׳ מתפקידו, לאחר 35 שנות עבודה. בפגישת עובדי השירות ציינו מנהל משרד העבודה ברוך חקלאי ומנהל שירות התעסוקה בת״א דוד עזרא את עבודתו המ־סורה של בן־דוד ואיחלו לו הצ־לחה בהמשך פעולתו הציבורית.

שר הבריאות ביקר במוסדות „משען"

שר הבריאות י. שם־טוב ביקר בסוף השבוע במוסדות „משען". לפי הזמנת מנכ״ל „משען" ז. ויינר ויו״ר המחלקה לעזרה הדדית א. אפרת. בלוויית המשנה למנכ״ל משרד הבריאות צ. אטלס ומנהל האגף למחלות ממושכות ד״ר זיל־ברשטיין.

הם ביקרו בבית־הוסיפוד ברעננ־נה, הנמצא בשלב גמר ונבנה סמוך לבית החולים לשיקום של קופ״ח על־שם לוונשטיין.

דורש להכריז על שכונת סלמה ג׳ כאיזור מצוקה

ראש עיריית רמת גן ד״ר י. פלד, תבע בימים אלה ממשרד השיכון להכריז על שכונת סלמה ג׳ (רמת השיקמה) כאיזור מצוקה.

סקר שנעשה בשכונה מראה, כי משפחות רבות סובלות מצפיפות דיור חמורה.

סוכם עם חברת „עמידר" וועד השכונה לשפץ ולהרחיב 30 דירות במקום בשלב ראשון. חברת „עמי־דר" התחייבה להתחיל בעבודות בראשית החודש הבא. (ע)

מתה חנה חושי

חנה חושי, אלמנתו של ראש עיריית חיפה אבא חושי, ממייסדת ארגון אמהות עובדות בחיפה ואז־רחית כבוד של העיר, מתה בבית־החולים „רוטשילד" בחיפה בגיל 70.

הלווייתה תצא היום בשעה 3 אחר הצהריים מבית החולים „רוט־שילד" לבית העלמין בחוף הכרמל, עם תימנן ליד בעלה.

חנה חושי נולדה בשנת 1903 במדקא שבגליציה. היתה פעילה ב„השומר הצעיר", שם הכירה את אבא חושי ועלתה עמו לארץ ב־שנת 1920. היתה בגדוד העבודה, בין סוללי כביש גדה—חיפה ושה־תה זמן מה בנהלל ובבית־אלפא. בשנת 1925 נישאה לאבא חושי וב־1927 עברה עמו לחיפה.

היתה פעילה במועצת פועלי חי־פה, חברה במרכז מפא״י ובמועצת הפועלות. ב־1969 חלתה במחלה ממארת, נסעה להולנד וגותחה שם בגרונה. המשיכה כשנתיים וחצי בפעילות ציבורית, בעיקר בארגון אמהות עובדות אף כי היו לה קשיים בדיבור אחרי הניתוח. כא־שר גברה עליה מחלתה עברה לגור ליד בתה בכרמל. בימים האחרו־נים אושפזה בבית־החולים „רוט־שילד". השאירה בת, רות, הנשואה לצד״ר א. לין, ובן, דן, מהנדס אנ־יה. (צ)

מזכירות מפ״ת מתכנסת לישיבת אבל

מזכירות מועצת פועלי חיפה תתכנס הבוקר לישיבת אבל על מותה של חנה חושי ז״ל, שהיתה חברת המזכירות וי״ר ארגון אמ־הות עובדות בחיפה.

בית מועצת פועלי חיפה יהיה סגור היום בשעות 17.00—14.00 לרגל הלוויה.

מת אלכסנדר פוקס

אלכסנדר פוקס, מנהל הייצור בבית־החרושת „לודזיה" מאז עלו־תו לארץ לפני כארבעים שנה, מת אתר ליום ו׳. בחוגי תעשיית ה־טקסטיל בארץ הכירוהו רבים כבעל מקצוע מעלה וכדי־סמכא במיכור הטכני. הודות לליכוד שקד ועי־קוב בתמיד אחר ההתפתחות ה־טכנולוגית הנמרצת שחלה באחי־רונה בענף תעשייתי זה, צעה רבות להתפתחות „לודזיה" ולקי־דומו של ענף הטקסטיל בארץ.

העובדים במפעל העריכו מאוד את כשרונותיו ויכלתו הרבה במי־שור המקצועי וכיבדוהו בשל סגו־לותיו האישיות. השאיר אשה, שתי בנות נשואות ונכדים. הלוויה תצא היום ב־15.30 מביתו בחולון, רחוב ארלוזורוב 48.

פרקש עלה על מארב משטרתי — ונמלט

מאת ישעיהו עשני, סופר „דבר" בצפת

נחמן פרקש, שברח לפני עשרה ימים מתא המעצר של משטרת צפת ובאז מחפשים אחריו אנשי משטרת נפת צפת — כנרת עלה ביום ה׳ על מארב משטרתי, סמוך לבתים הראשונים של כפר הצמחונים „אמירים", אך כשנדרש לעמוד, נמ־לט ונעלם בחשכת הלילה.

שוטרי המארב ירו יריות אזהרה באוויר, אולם פרקש נעלם. הוא השאיר אחריו שקית פירות וגזר וחליל־רועים חדש. את חליל הקנ־בוס הראשון השאיר בתא־המעצר בצפת.

החיפושים נמשכים.

ירו בחברם שסירב לשתף פעולה בתיסול חשבונות

פרשת יריות על רקע „תיסול חשבונות" עומדת להתברר הי־ום בבית המשפט המחוזי בתל־אביב. הנאשמים הם דוד עמר (21), ציון דיין (19), ורפאל טויסה (21) מאשקלון. בכתב־האישום ש־הוגש נגדם נאמר, כי הם ירו ב־אקדח בחברם אדוארד גופמן, ש־סירב להצטרף אליהם למסע של „חיסול חשבונות".

התביעה טוענת, כי בחודש מארס השנה נסעו שלושת הנא־שמים ברכב ששכר גופמן בחב־רת השכרה באשקלון, וכשהגיעו לנתניה אמרו לשוכר־הרכב כי בכוונתם „לחסל חשבונות". הוא סירב להשתתף בכך. השלושה איימו עליו ודוד עמר החזיק אק־דח בידו והאיץ בגופמן לנסוע מהר. הם כיוונו את המכונית אל מחוץ למרכז העיר. ושם ירה עמר בגופמן וגרם חבלה חמורה בזרועו.

הנאשמים נעצרו למשך המש־פט. אחרי שבית המשפט דחה בקשות לשחרורם בערבות. התי־ביעה הזמינה כתריסר עדים. (ע)

חייל ברח מבסיסו כדי „לחסל חשבון"

חייל שברשותו נמצא רובה צבאי נעצר ביום ו׳ לאחר שכמה יריות נורו בלילה לתוך ביתו של תושב הוד־השרון.

כשנודע על היריות יצאו מפקד משטרת כפר־סבא פקד מ. שחר וכוח משטרתי למקום, ומצאו מכו־נית גנובה.

נתקבלה הודעה על איומים מצד חייל נושא נשק, והתברר כצעיר תושב המקום, אשר גוייס השבוע לצבא, שכועס בשעת עם רוכה ומנסה „לעשות חשבונות" עם תו־שבים במקום.

למשטרה נודע שהחייל חזר לבית הוריו בהוד־השרון בבוקר השכם. כוח משטרתי הקיף את הבית והח־ייל נעצר. הרובה נמצא ברשותו. התברר שהחייל ברח מבסיסו כדי להתנקם בתושב מקומי, החייב לו כסף, לפי טענתו.

החשוד יובא היום לפני השופט. (צ)

מכר חפצים שנמצאו במזוודה שלקח בטעות

תושב ישראלי ניסה למכור חפצים שמצא במזוודה שאינה שלו נחקר עתה בידי משטרת נתניה.

נוסעת שהגיעה השבוע מארה״ב התלוננה על אבידת מזוודתה. ר הצביעה במחלקת האבידות בנמל התעופה על מזוודה הדומה לשלה. כשנפתחה המזוודה נמצאו בה חפצי גבר וניירות שהעידו כי המזוודה שייכת לתושב נתניה, בן 67.

נהג נשלח לכתובתו של האיש. והביא לו את חפציו, אך כשביקש לקבל את המזוודה שלקח האיש בטעות הגיש לו האיש מזוודה ריקה.

אחרי חקירה קצרה התברר לחו־קרי המשטרה שהאיש מכר ל־שכניו את החפצים שמצא במזו־וודת התיירת, במחירים מוזלים. נגד האיש נפתח תיק על גני־בה. התיירת תזכה כנראה לפיצוי כלא מחברת התעופה. (צ)

שוק חדש באל־בירה

שוק מסחרי חדש נבנה באל בירה בידי העיריה, בהשקעה של 1.5 מיליון ל״י.

השוק ייפתח בצעד חודש, והוא יכניס לקופת העיריה כחצי מיליון ל״י בשנה. בשוק 60 חנויות ו־40 מחסנים, שיושכרו לסוחרים.

הננו אבלים על פטירתו של חברנו

מנחם רינגל ז״ל

הלויה תתקיים היום, יום ראשון 22.7.73, בשעה 4.15 אחה״צ בקיבוץ עינת

המשפחה
ובית עינת

יקירנו

ד״ר יחיאל דויטשמייסטר

איננו

הלוויה תתקיים היום, יום ראשון כ״ב תמוז תשל״ג 22.7.73 בשעה 15.30 בבית העלמין בחולון. (דרך השער החדש) אוטובוס יעמוד לרשות המלווים בשעה 14.30 מרחוב ברנר 14 (בית בורוכוב תל־אביב ויעבור דרך שיכון ביצרון)

המתאבלים:
בתו וחתנו אסיה וד״ר אליעזר בר־נתן
נכדיו צביקה ויואב
אחותו אידה ליבסמן והמשפחה בארץ ובחו״ל

בעלי אבינו וסבנו היקר

זאב מרגלית

איננו

הלויה תתקיים היום, יום ראשון כ״ב תמוז תשל״ג — 22.7.73, בשעה 4 אחה״צ, מבית העם בכפר־חיים

האבלים: אשתו בלה
בניו, כלותיו, נכדיו ונכדותיו

בצער רב אנו מודיעים על פטירתו של חברנו

זאב מרגלית

הלויה תתקיים היום, יום ראשון כ״ב תמוז תשל״ג 22.7.73, בשעה 4 אחה״צ מבית העם בכפר־חיים

מושב כפר חיים

אנו מודיעים ביגון על פטירת אהובנו

אלכסנדר פוקס ז״ל

מחולון

מסע ההלויה ייצא היום, יום א׳ כ״ב בתמוז תשל״ג (22.7.73) בשעה 15.00 מביתו בחולון, רח׳ ארלוזורוב 48, לבית העלמין האיזורי בת. אוטובוסים יועמדו לרשות המלוים

המתאבלים:
אשתו — אסתר
ילדיו — אורה וד״ר עמוס שטרן
ובנם — יאיר, וינטרטור
עזריאלה ויוסף קומם
ובניהם: אמיר, הילה ודעה, תל־אביב
אחיו — שלמה ורגינה פוקס, תל־אביב
דודו — ברל ומלכה פוקס, ריו־דה־ז׳אנרו
גיסיו — ראובן סיניקו, תל־אביב
ד״ר שמואל סיניקו, פריס
וכל בני המשפחה

אסתר, אורה, עזריאלה והמשפחות
אתכן אנו באבלכן הכבד במות
ראש המשפחה, האדם היקר

אלכסנדר פוקס ז״ל

תנחומי המשפחות:
ארז, אקרמן, בר־אדון, ברקת, גלברד, גלבלום, ורדי (ויסרוז), נויברגר, קרוניק, רבינוביץ, רובינשטיין

אמנו

רחל ברלך ז״ל

איננה

ההלויה היום, יום א׳ כ״ב תמוז תשל״ג (22.7.73) בשעה 15.00 אחה״צ מביתנו רח׳ גרושקיביץ 2 קרית מוצקין לבית העלמין בצור שלום

המשפחה

מובעת בזה תודתנו
על התנחומים והניחומים
שקיבלנו מכל מכרינו ואוהבינו
על מות האם והסבתא

יונה פרידמן

(לבית קופרמן) ז״ל

מקרית חיים.

בית משפחת שחר
כפר־סבא

היום יום ראשון כ״ב תמוז 22.7.73
בשנה למות חברתנו

סלוה כ. צ. פרומרמן ז״ל

מתאספים לזכרה ב־5.00 אחה״צ.

המשפחה
חברי שפיים

אנו מתתפים בצערו של חברנו

מאיר בנישו

במות עליו

בתו ז״ל

„אגד" ההנהלה והחברים

להי לוסטיגר הרצל
השתתפותנו באבלך במות אחיך

ישעיהו לוסטיגר

החברה לבנין ולעבודות ציבוריות
מיסודו של סולל בונה בע״מ
סניף פתח תקוה, ההנהלה והעובדים

כואבים והמומים
עם הסתלקותו של ראש משפחתנו

ישראל קפלן ז״ל

ההלוויה תצא מבית הנפטר רחוב בילו 8, תל־אביב, היום, יום ראשון, כ״ב בתמוז תשל״ג (22.7.73) בשעה 2.00 אחה״צ לבית העלמין בקרית־שאול.

אוטובוס יועמד לרשות המלווים.

בניו: עמידם ויהונתן
אשתו: עמליה וילדיה

אנו אבלים מרה ומשתתפים בצער המשפחה
על פטירתו של

אלכסנדר פוקס ז״ל

המנהל הטכני של לודזיה ומראשוני העובדים במפעל.

הלווייה תיערך היום, כ״ב בתמוז תשל״ג (22.7.73) בשעה 15.00 מחולון, רח׳ ארלוזורוב 48.

לודזיה
ההנהלה והעובדים

הננו אבלים על מותו ללא עת של

דב נשרי

מנהל החברה לפיתוח חוף אילת

ומשתתפים בצער המשפחה.

בית סולל בונה

אבלים על מותו ללא עת של

דב נשרי ז״ל

הנהלת משרד הבטחון
ועובדי אגף הנוער והנח״ל

במלאות שלשים לפטירת יקירתנו

נדיה פולק־ליכטנשטיין ז״ל

תתקיים אזכרה וגילוי מצבה ביום שני, א׳ אב (30.7.73) בשעה 3.15 בבית העלמין בכפר סמיר חיפה. אוטובוס מיוחד ייצא בשעה 3 מכבר העירית.

המשפחה

לחבר **חיים בכר**
אתך באבלך
במות עליך **אביך ז״ל**

בנק הפועלים סניף גבעתיים
ההנהלה והעובדים

לחברנו **בן יקיר**
השתתפותנו באבלך הכבד במות האם

טובה זיסקינד

ההנהלה וחבר העובדים
של ביה״ס מקס פיין

במלאות עשר שנים לפטירת יקירנו והבלתי נשכח

יצחק שפיר ז״ל

נעלה לקברו ונתייחד עם זכרו, מחר, יום ב׳, כ״ג בתמוז 23.7.73 בשעה 16.00 בבית העלמין בחוף הכרמל.
נפגשים ליד שער בית־הקברות הצבאי.

המשפחה

אנו משתתפים בצערו של עובדנו

מר אליהו כהן

במות אביו **יצחק כהן ז״ל**

ומביעים תנחומינו למשפחה

בתי זיקוק לנפט בע״מ
ההנהלה וציבור העובדים

...ציר מתריע על איומי מורים ...ובדי מדינה בשביתות

...נת הצפיפות בבתי הספר תעלה חצי מיליארד ל"י – יש ...ייל מס השבחה על מגרשים – היחסים בין הממשלה ...שויות – תקינים

...יענה הממשלה לתביעת ...להקטין את הצפיפות ...ספר יעלה הדבר למדי־ ...נת של חצי מיליארד ...אמר ביום ו' שר־האו־ ...פיר בכנס הועדות המר־ ...יות של המערך שהת־ ...קיים "אוהל" בתל־

...לכך ציין השר, כי מורי ...ר היסודיים מאיימים שלא ...ב־1 באוגוסט בהכנות לק־ ...ראת שנת הלימודים ב־1 ...אם לא ייענו לתביעותי־ ...הם ...שיבח את המורים שמאז ...מדינה לא קיימו אף שבי־ ...הדגיש, כי הם הצלו את ...צפי שקיבלו תוספת שכר ...אחוז.

...ציר שב־1 באוגוסט מאיים ...עובדי המדינה לשתק את ...די הממשלה והעיריות. ...שכר אלו לא יצמצמו את ...מדינה", אמר.

...הציע השר להקים ועדה ...תוך שלושה חודשים, את ...קת התקציב בין הממשלה ...בתחום החינוך. במסרה ...הצירות את העול. לד־ ...זה הממשלה מוכנה לשאת ...תוספת של 30 עד 50 מיל־ ...בתקציבי החינוך כדי להי־ ...רשויות המקומיות. ...ציין, כי יש מדינות שבהן ...שלוש משמרות בלימודים ...פר. "ואילו אצלנו אין אנו ...אבלים שתי משמרות", כן ...זהה על כך, שבגלל בי־ ...ורמה מקימים בבניינים הד־ ...י ספר, אף־על־פי שזו רק ...חדש של הכיתות (על כך ...יר הכנס פנחס אילון, כי ...הבנייה מוכתבת על־ידי ...זונד לפי דגם של ארה"ב).

...אינו מתנגד ...נוי שיטת המסים

...לשאלות של ראשי רשו־ ...יות אמר ספיר, כי איש ...שינוי שיטת המסים בעי־ ...העניין צריך לבוא לדיון ...רת הפנים וועדת החוקה ...את וכן להכרעתה של סיעת ...בכנסת. ...בסכם את הגרעון של 1.5 ...ל"י ברשויות המקומיות, ...יל את מס ההשבחה על ...בעלי המגרשים מוכרים ...רשים במחירים העולים ...לסים מהם על מחיר הק־ ...קבות המיוחדות", אמר. ...השר היחסים בין הממש־ ...שויות תקינים והמצב לא ...תנה אילו משרדי־הפנים ...יו בידי המערך, כפי שטו־

על "הקרן הסודית":

מעשה גדול מוכתם בידי רודפי סנסציות

בין השאר סיפר השר בכינוס המוניציפאלי, כי עד כה נאספו 360 מיליון דולר במזומנים ובהתחייבויות כתרומות לפרוייקטים המיוחדים. הוא ציין, כי הוא רואה במבצע גיוס התרומות "מעשה אדירים שאין להתבייש בו". ההיפך הוא נכון, אמר: "איש ברשה היא זו, שאנשים כשרי ואוזרים מכתתים רגליהם ברחבי־תבל ומחפשים כספים אצל יהודי העולם למטרות נעלות. נראה, כי כל אלה המנסים להכתים את שמי בכל הקשור לגיוס תרומות אלה, ואלה המפרסמים את רשימות התורמים באשר לנגד עיניהם עומדת רק מטרת הסנסציה שבפרסום רשימות סודיות. משיגים את ההיפך ממה שרצו להשיג. מצד אחד רשימות אלה מצביעות על גודל המעשה שיש להתפאר בו שאני וחברי משקיעים בהם ממיטב זמננו ומרצנו, פעולה אשר נרתמה כולה לשיפור השירותים החברתיים והחינוכיים במדינת החל מגן לגילאי 3—4, בתי־ספר יסודיים ותיכוניים, אוניברסיטאות ובתי־חולים וכלה במעונות יום לילדי אמהות עובדות. מצד שני גורמים הפרסומים צער לתורמים בצילום אשר ביקשו להישאר בעילום שם מטעמים אשר אתם". אשר להקצאת התרומות ליעדים השונים חזר שר־האוצר ואמר, כי יעדים אלה נקבעים על־ידי משרדי החינוך, הבריאות, הסעד והעבודה, וכי אין שחר לסיפורים כאילו הוא הקובע יעדים אלה. "כל מלאכתי", אמר, "מסתכמת בשכנוע התורמים להשקיע כספם בצרכיה החיוניים של מדינת־ישראל ובהפנייתם למשרדים השונים".

השיכון לזוגות צעירים

בתשובה לשאלות בנושא הדיור לזוגות הצעירים אמר ספיר, כי הממשלה מודעת היטב לנושא וכי בתקופה האחרונה הצליחה להדביק את הפיגור בבניית הדירות לזוגות הצעירים. עם זאת ציין כי "לא נהפוך את המדינה למדינת קבצנים". מתוך 22 אלף הזוגות הנישאים בכל שנה, אמר, 12 אלף מסתדרים בכוחות עצמם. אשר לשאר, להלשים שבין הזוגות, בונה משרד השיכון, ולייתר בונות חברות השיכון באמצעות כספי האמיסיות. הלחץ הגדול בנושא הדיור של הזוגות הצעירים, אמר, נגרם בעיקר בשל תביעותיהם של זוגות רבים הרוצים לרכוש דירות בכוחות עצמם בסיועה ובעזרתה של המדינה.

הפער והמצוקה

בנושא הפער והמצוקה אמר שר האוצר, כי אין לשכוח שבשנים האחרונות, עם הרגיעה הבטחונית, הושם דגש בשיפור שירות החברה ובהגדלת הרווחה. כשמדברים על פער ומצוקה יש לראותם בפרופורציות הנכונות ובהיקפן הדומה היום לעומת העבר. בשנים האחרונות, אמר, תרמו הציבור בישראל להשיג את כל היעדים בעת ובעונה אחת. כאשר לא פעם סותר יעד אחד את השני. בכל מקום אין הממשלה מתעלמת מנושא זה ולחיסולו היא מקדישה את מירב מאמציה.

בין השאר הציע השר, להקים ועדה אשר תבחן, תוך פרק זמן קצר, איזה מן התשלומים המוטלים כיום על העיריות והמכבידים על תקציביהן לאשר צריכים להיות מוטלים על הממשלה.

עניים. פתרון של בעיות מוניציפליות רבות אינו תלוי בשינוי החוק דווקא, ובמקום אפשר להעביר עשרות מוחלטת לעיריות".

דברי שבח לאלמוגי

בתחילת דבריו שבח ספיר את צעדו של השר י. אלמוגי שהציב את מועמדותו לראשות עיריית חיפה. באמרו: "הוא עשה מעשה לדוגמה שאצלנו אין אוהבים לעשותו, אלא בכיוון ההפוך. חשבתי שאלמוגי צריך להישאר בממשלה שבה מילא תפקיד חשוב. אני לא הכרעתי ולא השפעתי בעניין זה, וכאשר אנשי חיפה דיברו אתי — התחמקתי. אלמוגי החליט בעצמו".

בדבריו על מאמצי הממשלה לפתור את בעיות השיכון, הקליטה והפער החברתי, מסר השר, כי ראש הממשלה גולדה מאיר, תגולל את בעיית הנוער במצוקה בדיון שייערך ביום ד' בכנסת על משרד ראש הממשלה. כן ציין שהיעדים של התרומות ל"קרן סודית" נבחרים על ידי התורמים עצמם.

השר קרא לפעילי מפלגתו להתגייס למערכת הבחירות להסתדרות. שכן תוצאות בחירות אלה יהיו להם השלכות על הבחירות לכנסת ולעיריות. שרגא נצר, שפתח את הכנס מסר, כי עד כה נבחרו 79 מועמדי המערך לראשי הרשויות המקומיות לקראת הבחירות, ותוך שבועיים יסימו את הבחירה של המועמדים ירושלים, תל־אביב, באר־שבע ו־12 מועצות מקומיות. (ע)

...סרה הרחצה ...ם הרצליה

...ת הרצליה הודיעה ...יחצה בים הרצליה ...בגלל שביתת המ־ ...בראה שהיום ייפס־ ...ר העיר כליל.

ביום ו' נעצו המצילים לפגישת ראש העיר לנהל מו"מ באמצעות מועצת הפועלים אולם לא הסכימו לבטל בינתיים את הסאנקציות. על אף ההודעה על איסור הרחצה הגיעו אתמול לחופי הרצליה 30,000 איש.

מנהל המחלקה לשירותי חוף הים ג. כדורי אמר, כי העירייה הציבה שלטי־אזהרה ליד כל ה־כניסות לחוף, וכי לא ניגבו דמי־כניסה מהמתרחצים. העירייה הציבה דגלים שחורים על כל החופות והוצלה ורמקולים הזהירו את המתרחצים לא להתרחק מ־החוף.

עשרות פקחים, שהוצבו בתוך הים עם משרוקיות, הורשו למתרחצים להיכנס למים קרוב לחוף אולם לא הירשו להם להרחיק לעומק הים.

...וביץ – מועמד ...ערך לראשות ...עצת רעננה

...מפלגת העבודה ברעננה ...קף השבוע מחדש בראש ...רעננה בנימין ולשביץ ל־ ...לרשימת המערך לבחירות. ...ישיבה גבוה שמעון הד־ ...ש רשימת המערך למועצת

...ט נעלם ונמצא

...של משטרה, בשעים וכל־ ...ש, מצאו בליל שבת פעוט ...שנעלם באדמות גיר יפה ...התעכבים.

...מכפר בבה היה ליד מיק־ ...מיים שבה עבדו הוריו. ...נעלם. ההורים חיפשו אח־ ...משעתיים ואחר־כך הו־ ...המשטרה. אחרי חיפושים ...כמה שעות נמצא הילד ...שלם ישן בשדה כותנה ...ויקשת האבטיחים.

...ירות הגדה ...יעבדו לפי ...שעון ירדן

...הגדה המערבית הנוהגו ...את סדרי העבודה על ...הקיץ של ירדן, לראשר ...מלחמת ששת הימים.

שנים נהרגו וארבעה נפצעו בתאונות דרכים

שני אנשים נהרגו וארבעה נפצעו בתאונות דרכים שאירעו בסוף השבוע.

● יצחק זקן, בן 25 מירושלים, נהרג ביום ה' בהתנגשות המכוניות הפרטית שבה נהג במכונית פרטית אחרת בכביש גדרה — מסמיה.

בהתנגשות נפצעו קשה אשתו, גילה, בת 25, אחותה שולמית סורמלוה, בת 28 מירושלים, ונוסע שישב במכונית האחרת, אברהם בן־שמחון, בן 62 מקרית־גת. הפצועים הועברו לבית־החולים "קפלן" ברחובות.

● נאווה כהן, בת 22 ממורדכי־כץ, נהרגה אתמול בכביש חיפה — עכו ליד איזור התעשיה של קרית־ביאליק.

בהתנגשות בין מכונית שהיתה נהוגה בידי אהרן משולם, בן 22 מחיפה, ובין רוכב האופנוע, רפאל חסון, בן 24 מעכו, ורוכב האופנוע נפצע קשה. המשטרה פתחה בחקירה. (ע)

אלמוני צנח ומת על שפת־הים

אדם שבא אתמול לרחוץ בים צנח ומת בחוף קרית חיים. המנוח הוא גבר כבן 50. זהותו עדיין לא נודעה. המשטרה פתחה בחקירה. (ע)

...ת משטרה "נכנסה" לחנות ברחוב בוגרשוב פינת בן־יהודה בתל־אביב, כיוון ש־...ת איבדה השליטה על ההגה. (צילום: עדי קפליוק)

המנצח זובין מהטה בחזרה עם התזמורת הסימפונית העולמית של הנוער המוסיקלי, לקראת הקונצרט החגיגי שייערך בירושלים בפתיחת הקונגרס העולמי של הנוער המוסיקלי ובקיסריה ב־26.7.73, במסגרת הפסטיבל הישראלי.

בציר הענבים בכרמי מושבות השומרון יתחיל ב־3 באוגוסט

יידרשו השנה כ־700 פועלים נוספים – באזור 15,000 דונם מניבי פרי

מאת כופר "דבר"

בציר הענבים בכרמי מו־שבות־השומרון זכרון־יעקב, בת־שלמה, בנימינה וגבעת־עדה, שיתחיל, כמשוער, ב־5 באוגוסט ויימשך עד מחצית ספטמבר, יעסיק השנה כ־700 פועלות ופועלים. באיזור יותר מ־15,000 אלף דונם מניבי פרי.

פרטים אלה נמסרו על־ידי מנהל לשכת העבודה באיזור השומרון — חדרה א. טמיר, במפגש היערכות והכנות לקראת עונת הבציר הקרובה. המפגש התקיים בימים האחרונים בהשתתפות נציגי מינהלת שירות התעסוקה ועובדי סניפי הלשכות באיזור.

א. טמיר אמר, כי נוסף לפועלים הקבועים והעונתיים, תושבי ה־איזור, יזדקקו גם לתלמידים ובעיקר לפועלות ולפועלים מהשטחים. כן הציע להפיץ חוזר בין הכורמים בו תוסבר זיקת החובה, בהתאם לחוק, על קבלת פועלים באמצעות שירות התעסוקה. משתתפי הפגישה הצלו הצעות נוספות על הבטחת עבודה מאורגנת וסידורי התשלומים לבוצרים.

מיכלית ואנית גלנוע שובתות בניגוד לצו ביה"ד לעבודה

קציני הים צייתו להוראה, אך מזכיר חטיבת הסיפון משה לוי השבית את האניות

מאת סופר "דבר" בחיפה

איגוד קציני־הים החליט ביום ו' לציית להוראת בית הדין לעבודה בחיפה, והפסיק את הסנקציות במיכלית "צים" ובאניית הגלנוע "אירים" של החברה, אולם שתי הספינות הושבתו באותו יום בידי מזכיר חטיבת הסיפון של איגוד הדירוגים רב־מלחים משה לוי, אשר מנע את הפלגת המיכלית מאילת ואת הפלגת "אירים" מנמל אשדוד. המאמצים למצוא את משה לוי ולהגיש לו את צו בית המשפט נכשלו. האיש נעלם מביתו ולא ידוע היכן הוא.

לוי השבית את האניות לאחר פגישה של מנהל "צים" מ. קשתי עם מזכירי החטיבות באיגוד הדירוגים שם. לוי היה ביניהם. המזכירים הבטיחו בפגישה זו לא לנקוט סאנקציות ולהמשיך בדיונים על חוזה העבודה. מ. קשתי הפסיק את הפגישה כדי לטפל במשבר ונפגש עם המזכירים מ־אחר שאיגוד הדירוגים הכריז לפני שבועיים על סכסוך עבודה. צעדיו של מ. לוי תהוללתו הבוקר. הפתיעו את שני מזכירי איגוד הדירוגים האחרים.

מ. קשתי אמר לי כי "צים" תנקוט הבוקר פעולה משפטית נגד מ. לוי, על הפרת צו בית הדין לעבודה.

נודע, כי לוי נימק את השבתת האניות בתנאי העבודה הקשים בהן, וטען כי במיכלית התקלקלה מערכת מיזוג האוויר ובאניית ה־גלנוע, ספינה מדגם חדיש, יש צורך בהגדלת מספר אנשי הצוות בסיפון.

חברות הספנות אמרו כי אלה טענות־שווא שאין להן הצדקה. והדגישו כי לוי פעל בלי להתייעץ עם שני המזכירים האחרים של האיגוד.

בחוגי הספנות מסבירים את צעדיו של לוי כתמיכה במאבק איגוד קציני הים, אשר נאלצו להפסיק את הסאנקציות בתוקף צו בית־הדין לעבודה. הועלתה סברה שמזכירי איגוד הקצינים משתפים פעולה עם לוי באופן בלתי־רשמי, על בסיס של תמיכה הדדית. מזכירי איגוד הקצינים הכחישו סברה זאת.

בית־הדין לעבודה בחיפה דן ביום ו' בעניין הסאנקציות בצי הסוחר, לפי בקשת "צים" ו"אל ים" לצו מניעה נגד צעד זמני, נגד איגודי הימאים ונגד חברי המזכירות של איגוד הקצינים. האיגודים לא היו מיוצגים בישיבה. בית־הדין נתן לאיגודים שהות להשמיע את טענותיהם עד מחר, ותוקפו של הצו ליגרום להפסיק את הסאנקציות הוא רק עד מחרתיים, יום ג'.

מזכירות איגוד קציני־הים שהתכנסה ביום ו', החליטה לציית להוראת בית הדין ולהופיע בפניו מחר.

מפעל לסרטי בלמים יוקם בדימונה ב־45 מיליון ל"י

היצוא השנתי יגיע ל־6 מיליון דולר

מאת סופר הכלכלי של "דבר"

מפעל חדש לחומרי חיכוך לרכב — סרטי בלמים, דיסקיות בלמים ומצמדים — יוקם בדימונה בהשקעה של כ־45 מיליון ל"י. רוב תוצרת המפעל תיוצא לחו"ל ובידי היזמים יש 8 "מכתבי כוונה" מכמה מהחברות הגדולות ביותר לרכב באירופה המעוניינות ברכישת תוצרת המפעל החדש.

הוגו שורץ, בעל המפעל "אסבסטוס וכימיקלים", אמר כי הבנק לפיתוח התעשיה אישר הלוואה של 15.5 מיליון ל"י למפעל. הלוואה זו תבטיח חלק מהאמצעים להקמת המפעל החדש. המפעל יוקם בידי חברת "פריקשן מטיריאלס בע"מ" (ביסוד). דימונה נבחרה להקמת המפעל בה מפני שהיא איזור פיתוח א' ומפני שיש סיכוי למצוא בה את כוח האדם הדרוש. בהיותו ממוקם באיזור פיתוח א' יהיה בידי המפעל לקבל את מקסימום ההטבות הניתנות למשקיעים.

החברה החדשה תהיה תורשת של "אסבסטוס וכימיקלים". המפעל הגדול ביותר בארץ לייצור מוצרי חיכוך לרכב, המיועדים בעיקר לשוק המקומי.

יצוא מראשית 1974

סקר שווקים של החברה באירופה והמשותף הראה שיש סיכוי לשווק בהן, מתחילת 1974, מוצרי חיכוך לרכב בהיקף שנתי של כ־6 מיליון דולר. אחרי "מכתבי הכוונה" שנתקבלו מחברות והמגעים שהיו עם הלקוחות סביר להניח כי המפעל החדש יהיה מסוגל לשווק את כל כמות הייצור המתוכננת ליצוא ויספק גם את צרכי השוק המקומי. בתנאי שיעלה בידו לעמוד במועדי האספקה ובאיכות הנדרשת. הנסיונות שנעשו הניחו את דעת הלקוחות הפוטנציאליים מבחינת איכות המוצר. אך עיכובים בהקמת המפעל ובהרצתו עלולים לגרום לקשיים בשיווק.

ב־1 באוגוסט עומד להצטרף לצוות העובדים הבכיר של המפעל החדש אלייז סלטר, שהיה עד כה אחראי מבחינה טכנית על הייצור של "אמריקן ברייק בלוק" (אבקס), החברה הגדולה ביותר בעולם לאספקת סרטי בלמים לרכב כבד.

הוכרזו על גרעיני נח"ל של העובד הלאומי

אלמוגי: מע"ץ תישא באחריות לכל כבישי הגישה להתנחלויות

טקס הכרזת גרעיני נח"ל של תנועת הנוער הלאומי העובד והלומד התקיים ביום ה' בקרב בהיאחזות הנח"ל "מכורה" שבבקעת הירדן. חניכי הגרעינים "יעד" ו"תמר" של התנועה המונים כמה עשרות, הם נערים עובדים, חניכי בתי־ספר מקצועיים ותיכוניים מכל רחבי הארץ.

שר העבודה י. אלמוגי הביא לטקס את ברכת הממשלה. וסיפר, כי בהתייעצות מיוחדת, שהיתה השבוע בין ראש הממשלה לבין שרי האוצר והעבודה ובהשתתפות השר גלילי, נפלה הכרעה לפיה תיטול מחלקת עבודות ציבוריות שבמשרד העבודה אחריות מלאה לכל כבישי־הגישה להתנחלויות ולהיאחזויות ביהודה בשומרון וברצועת עזה. עד כה היתה מע"צ מבצעת בלבד של הכבישים הללו. כן יתוכנן מסדר העבודה כבישים עורקיים בשטחים שייסללו בשלושה שלבים שונים.

יו"ר מועצת תנועת הנוער ה.ה"כ עדי אמוראי אמר, כי ההיאחזות המוקמת תיצור בסיס לישובים נוספים שיוקמו באיזור בעתיד. "בני הנוער שנשבעו אמונים לתנועה ולהתנחלות. יוצרים ברית עם תנועת ההתיישבות של העם היהודי בארץ ישראל", אמר.

בירכו עוד: מזכיר הסתדרות העובדים הלאומית הח"כ א. שוסטק, יו"ר תנועת הנוער הלאומי העובד והלומד אריה גלזמן, מנכ"ל מחלקת הנוער והחלוץ בסוכנות היהודית ראובן אגמון, ראש מחלקת הנוער בוער הפועל של הסתדרות העובדים הלאומית דוד ידין, ובשם האיחוד החקלאי שלמה הלפר.

היאחזות "מכורה" נמצאת סמוך לכביש הבקעה ירחו — שכם ליד מושב חמרה. בימים אלה מכינים באיזור שטח־עיבוד חקלאיים שיפרנסו את המתיישבים במקום.

בבית המשפט המחוזי בתל־אביב—יפו

תיק עזבונות 2944/73

בענין: צוואת המנוח יעקב לנדסברג ז"ל.

המבקשת: חברה לנאמנות של בנק לאומי לישראל בע"מ מרחוב יהודה הלוי 32—30, תל־אביב.

הזמנה

הריני מזמין בזה כל אדם להתייצב בבית המשפט תוך חמישה עשר יום מיום פרסום הזמנה זו, וליתן טעם מדוע לא תוכח ולא תקויים צוואתו האחרונה של המנוח יעקב לנדסברג ז"ל ומדוע לא תינתן תעודת קיום הצוואה למבקשת הנ"ל ומינויה כמנהלת עזבון שאם לא כן יגש בית המשפט ליתן תעודה ומינוי כאמור.

דוד ולך, שופט

בבית המשפט המחוזי בתל־אביב—יפו

תיק עזבונות 2943/73

בענין: צוואת המנוחה לאה דגלין ז"ל.

המבקשת: חברה לנאמנות של בנק לאומי לישראל בע"מ ברחוב יהודה הלוי 32—30, תל־אביב.

הזמנה

הריני מזמין בזה כל אדם להתייצב בבית המשפט תוך חמישה עשר יום מיום פרסום הזמנה זו, וליתן טעם מדוע לא תוכח ולא תקויים צוואתה האחרונה של המנוחה לאה דגלין ז"ל ומדוע לא תינתן תעודת קיום הצוואה למבקשת הנ"ל ומינויה כמנהלת עזבון שאם לא כן יגש בית המשפט ליתן תעודה ומינוי כאמור.

דוד ולך, שופט
רשם בית המשפט המחוזי

המנצח זובין מהטה חבר כבוד של התזמורת הפילהרמונית

ראש הממשלה גולדה מאיר הביעה ביום ו' את הוקרתה למנצח זובין מהטה, יועצה המוסיקלי של התזמורת הפילהרמונית הישראלית, על תרומתו לחיי התרבות בישראל, בסעודת צהריים חגיגית שנערכה לכבוד מהטה בבית האורחה של התזמורת ברמת־אביב.

גולדה מאיר דיברה על חלקו של מהטה בפיתוח חיי המוסיקה בישראל ואת שירותיו לתזמורת הפילהרמונית. היא הזכירה שהאמן בא לארץ בימי מלחמת ששת הימים לנצח על התזמורת.

בדברי תשובתו אמר זובין: "אין הנאה גדולה יותר מאשר לעבוד עם תזמורת מצויינת עם רעים חבריה".

חבר הנהלת התזמורת ז. לוי הגיש למהטה מגילת קלף המכריזה עליו כחבר־כבוד של התזמורת, ומהטה הגיש לראש הממשלה תצלום קבוצתי של חברי התזמורת עם חתימותיהם של כל הנגנים. הוסיף את חתימתו לתשואות הקהל.

פתח את הסעודה מ. לנדאו, יו"ר ההנהלה הציבורית של התזמורת הפילהרמונית הישראלית. (ע)

מציע ועדה הסתדרותית לנוער במצוקה

חבר הוועדה המרכזית ג. אלמוזלינו מציע למזכ"ל ההסתדרות י. בן־אהרון שהוועדה המרכזית תדון בישיבתה הבאה במסקנות ועדת ראש הממשלה לילדים ובני־נוער במצוקה, ותקבע מה הם התחומים שההסתדרות המגזל בהם ליישום מסקנות אלה.

אלמוזלינו כתב, כי מסקנות הוועדה מחייבות את ההסתדרות להעמיק ולהרחיב את הפעולה בקרב הנוער והמשפחות במצוקה. על־ידי ארגון אמהות עובדות, הנוער העובד, רשת "עמל", "הפועל" ומרצות הפועלים. כן מציע אלמוזלינו להטיל על ועדה לגבש תוכנית לפעולת ההסתדרות לפתרון בעיית הנוער במצוקה.

עצרת מגשימים של השוה"צ בקיבוץ עין דור

מאת סופר "דבר" בעמק.

בקיבוץ עין־דור שבגליל התחתון נערכה אתמול עצרת המגשימים ומפגש יוצאי "השומר הצעיר" מארה"ב וקנדה לציון 50 שנה מאז קמה תנועת "השומר הצעיר" בארצות אלה.

בעצרת השתתפו כ־2000 איש חניכי התנועה מאמריקה, שרובם חיים בקיבוצים של הקבה"א וחברים מישובים שונים בארץ. כן נכחו שליחים לשעבר בתנועה וחברים יוצאי ארצות אמריקה מורמים קיבוציים אחרים.

לעצרת קדם פיקניק גדול. בעצרת הושמעו נאומים של ראשי התנועה. כן נערכה תכנית אמנותית. בקיבוץ הוצגה תערוכה על הנושא 50 שנה ל"השומר הצעיר" באמריקה.

הקיבוץ עין־דור חוגג בימים אלה גם 25 שנים להיווסדו.

יום ההסתדרות בכינוס תנועת העבודה הציונית

יום ההסתדרות, ל־150 צירים מארצות הברית התקיים בשבוע שעבר במסגרת כינוס תנועת העבודה הציונית. מטעם המחלקה לתפוצות של ההסתדרות.

פתח את הכינוס י. מרגלית, ברך י. לוי, בקבוצת הדיון הרצו צ. אבל וא. רבן.

הכינוס הסתיים בשיחה עם מזכ"ל ההסתדרות י. בן־אהרון.

החלטת מועצת העתונות בתלונת בן־אהרון נגד "מעריב"

הוועד הפועל של מועצת העתונות שמע בישיבה ביום ו' את מסקנות הוועדה לבירור תלונת מזכ"ל ההסתדרות יצחק בן־אהרון נגד "מעריב".

במסקנות הוועדה נאמר:

במכתבו מיום 24 ביוני פנה יצחק בן־אהרון לנשיא מועצת העתונות בתלונה נגד מערכת "מעריב" לאחר שבעתון "דבר" פורסמה ב־22 ביוני "שיחה עם יצחק בן־אהרון", בכותרת "אשמתו ההיסטורית של הרוויזיוניזם", הופיעה בו ביום בעתון "מעריב" כתבה על הפירסום הנ"ל, בכותרת: "בן־אהרון: ההסתה של הרוויזיוניזם ואחימאיר הביאה לרצח ארלוזורוב".

בתלונתו כ־24 ביוני טען בן־אהרון, שכותרת זו אינה הולמת את תוכן דבריו ב"דבר" ואף לא את תוכן הכתבה ב"מעריב", וכי כותרת הרשימה ב"מעריב" נוגדת את האתיקה העתונאית ומסלפת את דבריו שהובאו ב"דבר".

מזכירת מועצת העתונות פנתה ב־25 ביוני למערכת "מעריב" וביקשה את תשובתה. תוך העברת העתק תלונת בן־אהרון.

מערכת "מעריב", דוחה במכתבה מ־26 ביוני למועצת העתונות את תלונת בן־אהרון. ציטטה בתשובתה שלוש פיסקאות בולטות מתוך דבריו שפורסמו ב"דבר" והצדיקה את ניסוח כותרת הרשימה שפורסמה ב"מעריב".

המועצה העבירה את תלונת בן־אהרון ואת תשובת "מעריב" ליועץ המשפטי שלה עו"ד ד"ר י. רוזנשטוק־רייך, והוא חיווה את דעתו. ב־27 ביוני, שהשאלה הפרשנית הזאת הובא לבירור בפני ועדת בירור מטעם המועצה או בפני נשיאת המועצה עצמה. כן העיר היועץ המשפטי, שאפשר להתיר על שמיעת העדים, כי טענותיהם עולות מן הכתובים שהוגשו.

לבירור תלונתו של י. בן־אהרון בחרה נשיאות מועצת העתונות ועדה בהרכב מאיר פרבר (יו"ר), חיים בלגן ויצחק לבינוביץ. ועדת בירור זאת קיימה את ישיבתה ב־5 ביולי, קבעה את נוהל עבודתה, דנה בתלונה וממליצה בפני מועצת העתונות לקבל החלטה דלקמן:

מועצת העתונות טיפלה על־פי הנוהלים שלה בתלונתו של יצחק בן־אהרון נגד "מעריב" בדבר הכותרת "בן־אהרון: ההסתה של הרוויזיוניזם ואחימאיר הביאה לרצח ארלוזורוב", והגיעה למסקנה הבאה:

אין המועצה רואה אפשרות להתעלם מאי־התאמה שבין הגירסה הפסקנית "הביאה" לבין התוכן לצטט נכון מן התוכן.

בעקבות מסקנתה זו רואה הוועדה לנכון להבהיר, כי לא מצאה כוונת זדון בניסוח הכותרת, כפי שטען בן־אהרון שבתלונתו למועצת העתונות. (ע)

"ציון־יהודה" תרמה למד"א יחידה לטיפול נמרץ בחולי־לב

אמבולנס חדיש, המהווה יחידה ניידת לטיפול נמרץ בחולי־לב תעניק היום חברת הביטוח "ציון — יהודה", למגן־דוד אדום. בבית־החולים עליש שיבא, בטקס ישתתפו מנכ"ל משרד הבריאות ד"ר ב. פוזה וה. טייבר, יו"ר מועצת המנהלים של "ציון — יהודה".

האמבולנס נתרם למגן דוד אדום לציון יובל ה־50 של החברה, שהיא חברת הביטוח הראשונה בארץ.

באמבולנס החדש יקבלו החולים טיפול שניתן עד כה רק בבתי־חולים.

ועד חדש בתא העתונאים

באסיפה כללית של חברות תא העתונאיות שהתקיימה בבית סוקולוב ב־18 ביולי, נבחר ועד חדש בהרכב: תמר אביגדר ("מעריב") — יו"ר, עדה הרן ואילנה אושינסקי ("ידיעות חדשות").

ברכה נאמנה
לקבוצת יזרעאל
בחג ה־25 לעליה על הקרקע
ר. ד. ט.
הנדסת אלקטרוניקה בע"מ,
ת.ד. 2082, ת"א
רח' שור 19 טל. 266181

משרד התיירות
הזמנה לפירסום מופעים
משרד התיירות מכין לדפוס לוח של המופעים והאירועים שייערכו בארץ מ־1 באוקטובר 1973 עד 31 במרס 1974. הלוח מופץ ברחבי העולם, בעיקר לסוכני־נסיעות.
מארגנים של מופעים ואירועים שבהם יכולים תיירים לקחת חלק (לרבות מופעים בתשלום עבור כרטיס), מתבקשים להעביר את המידע בדחיפות לחב' "אלרטון, ברמן ודיין", רח' אוסישקין 22, ירושלים, טל. 66350. יש לציין את סוג האירוע, וכן מקום ותאריך עריכתו.
אין משרד התיירות מתחייב לפרסם בלוח שלו אירוע כלשהו.

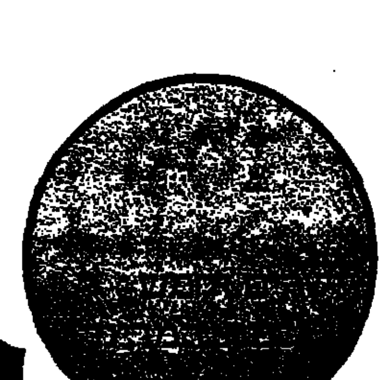
ארצי
מאת
אבא אבן
מחיר הספר 28.50 ל"י
להשיג בסניפי "דבר" ובחנויות הספרים.
לכבוד
ספרית "דבר"
ת. ד. 199 ת"א
נא לשלוח לביתי את הספר "ארצי" מאת אבא אבן.
רצ"ב שיק ע"ס 28.50 ל"י.
שם
כתובת
חתימה
ספרית

هكذا من الاصل

משק וכספים

אפריקה ישראל תבנה שכונה מעורבת ליד מלון „אויה"

מאת סופרו הכלכלי של „דבר"

שכונת מגורים מעורבת לזו־גות צעירים, דירות גדולות יח־תר וקוטגים, מתכננת חברת „אפריקה־ישראל" להשקעות ל־הקים על שטח של 450 דונם המקיף את מלון „אויה". הש־כונה תהיה המשך לשכונת „גב־ע תאויה" הסמוכה. הגורמים השונים כבר מטפלים בתכנון עת אויה" הסמוכה. הגורמים השונים, אשר כידוע פסקה ועדה של משרד הפנים שהוא שייך ליהוד ולא לסביון.

חברת „אפריקה־ישראל", שיש לה נסיון בפיתוח ובבניית „סביון", אינה מתכוונת להקים שכונה יקרה נוספת. מנכ"ל החברה ארולד סל־בסט, מדגיש, שהפעם הדגש יושם על תכנון שכונה מעורבת שתשא אופי כפרי־אורבני. התיכנון יתבסס על נסיון שנרכש בקנדה. החברה רוצה ליישם את הצלחות הנסיון הקנדי בשכונה חדשה זו. החברה תגש להקמת השכונה בשנה הבאה, בתנאי שהחברה תקבל את כל ה־אישורים של הרשויות המוסמכות. לפי התיכנון המסתמן ייבנו כ־250 דירות בגודל של 72 מ"ר המ־יועדים לזוגות צעירים של יהוד וכפי שנדרש על־ידי משרד השיכון. מלבד זאת ייבנו דירות בגדלים שונים עד 100 מ"ר.

גם בשכונה זו ייבנו קוטגים עם חלקות קרקע קטנות שיהיו במחי־רים זולים מהמקובל היום. חלק מהקוטגים יהיו דו־משפחתיים ודו־קומתיים של 120 מ"ר כל אחת. החברה מתכננת גם בניית קוטגים של 4 יחידות כ"א בשטח של 120 מ"ר. מנכ"ל „אפריקה־ישראל" מצ־יין, שבארצות אנגלו־סכסיות נר־כש נסיון בבניית קוטגים כאלה ואין כל סיבה שלא ייבנו גם ב־ארץ.

הובא מכבש ענק בשביל מפעל „דלתות" בחמדיה

העברתו מאשדוד — בעיה הנדסית מסובכת

מאת סופר „דבר" בעמק בית־שאן

מכבש־ענק הובא מאיטליה בשביל „דלתות" (מפעל תעשית דלתות בנין) של קבוצת חמ־דיה. המכבש יפורק בנמל אש־דוד, אך העברתו לחמדיה תהי־וה בעיה הנדסית מסובכת בג־לל ממדיו העצומים של המכ־בש.

הרכבת מכבש זה ב„דלתות" מס־מנת תחילתו של „שלב ייצור ה־אלף", כלומר ייצור אלף דלתות ביום. לרגל מאורע זה נערכה במפ־על מסיבה בהשתתפות בני משפ־חות כל עובדי המפעל. בהם חברי חמדיה ופועלים שכירים שהם חב־רי הקואופרטיב המשותף לשכי־רים ולקבוצת חמדיה.

במסיבה הוסברו לעובדים ולבני משפחותיהם תכניות פיתוח המפעל והקשיים הצפויים לעובדים בזמן המעבר לייצור אלף דלתות ביום, כלומר שעות עבודה רבות ובלתי נוחות. בני משפחות העובדים נת־בקשו להתייחס בהבנה לקשיים ה־צפויים למפרנסים בתקופת המע־בר כדי לסייע בהצלחת ייצור הא־לף. זו הפעם הראשונה מאז קיומו של מפעל „דלתות" בחמדיה שהיי־צור ייפסק לזמן־מה כדי לאפשר לעובדים לשנות את מערך הייצור ולהציב את מכבש הענק.

בשני מפעלים אחרים של חמ־דיה „צמבר" ו„ענטף" נתגלה צורך דחוף להרחיב את הייצור כדי לס־פק את הביקוש הרב מצד לקוחות. כולל הזמנות מאתיופיה.

עם זאת דחתה האספה הכללית של הקיבוץ את בקשת הנהלת מפ־עלים אלה להרשות לה להעסיק ארבעה עובדים שכירים נוספים. כן יופסק ייצורים של מוצרים אחרים והדגש יושם עתה בעיקר על ייצור מוצרי „ענטף" (משחקי־ילדים) שהם רווחיים ביותר. הוצע להקים בי־מפעלים אלה שותפות קואופרטי־בית עם עובדים שכירים, כמו ב־מפעל „דלתות". ואז אפשר יהיה להקטין אחוז העובדים השכירים.

400,000 ל"י ל„בית הגפן"

מאת יואל דר סופר „דבר"

משרד החינוך והתרבות הקציב השנה 400,000 ל"י למרכז היהודי־ערבי „בית הגפן" בחיפה. מחצית הסכום תוצא על שיפוץ המרכז ומחצית כדמי השתתפותו של ה־משרד במימון ההוצאות השוטפות של המרכז.

כפר משהד יחובר לרשת החשמל

45 כפרים ערביים ודרוזיים חו־ברו לרשת החשמל הארצית מאז הקמת המדינה — אמר השבוע דובר חברת החשמל י. פרידלנדר, במסיבה שהתקיימה בכפר משהד שליד נצרת, עם חתימת הסכם לחיבור הכפר לרשת החשמל ה־ארצית.

חיבור הכפר לרשת עילה כ־600,000 ל"י. חלק מהכסף תתן הרשות. והשאר יבוא מגורמים ממשלתיים ומהלוואות. לפי המ־תוכנן תסתיים העבודה תוך שנה. במשהד כ־2000 תושבים, כולם מוסלמים. (ע)

המעסיקים מתנגדים להארכת הקפאת המחירים

מאת סופרו הכלכלי של „דבר"

נציגי לשכת התיאום של הארגונים הכלכליים ויאב־קו בוועדות המשנה של ה־ועדה לריסון האינפלציה, כנגד ההצעה, שהפיקוח על המחירים יבוטל בהדרגה עד סוף מארס 1974. הם יעמדו על התביעה הבסיסית, כפי שהציגוה בשבוע הראשון ל־הנהגת מדיניות ייצוב המ־חירים, שההקפאה תסתיים בסוף החדש ספטמבר בתום 100 יום.

נציגי הארגונים הכלכליים מז־הירים, שהארכת הקפאת המחי־רים תיצור תופעות חמורות. בין היתר יפסיקו תעשיינים ויבואנים אספקת סחורות לשוק הזה ולא יוכלו לספק אותם במחירים הק־יימים. וכתוצאה מכך עשוי להת־פתח שוק שחור לסחורות ומו־צרים. כלומר כל מי שישלם מחירים גבוהים יותר יוכל להשיג את הסחורה המבוקשת.

תפוקת הסוכר בעפולה — 11,000 טונות

תפוקת הסוכר במפעלי הסו־כר בעפולה תגיע לכ־11,000 טונות עם סיום עונת עיבוד ה־סלק בסוף השבוע הבא — הוד־יע בסוף השבוע מנהל מפעלי הסוכר ע. דביר.

דביר אמר כי המחיר יגיע לכ־1500 ל"י לטונה. הוא ציין כי אילו היה המפעל עובד במלוא תפוקתו, אפשר היה להוזיל את הוצאות היי־צור.

השנה הגיעה התפוקה ל־60 אחוז מהכושר, בשל כמויות הסלק, הק־טנות שסופקו למפעל. כן אמר דביר, כי אם יועלה מחיר הסלק יוזל הייצור. מאחר שכדאי יהיה להקלאים לגדל את הסלק, ואז יע־בוד המפעל במלוא התפוקה. הוא התלונן על אי־סיום המו"מ עם הממשלה על מחיר הסוכר. המו"מ החל ב־1968. (ע)

מהנדסי סולל בונה מאיימים בניתוק מגע עם ההנהלה

מאת סופר „דבר"

אם הנהלת „סולל־בונה" לא תש־לם למהנדסים ולטכנאים עד 25 ת.ז. את המגיע להם על פי הסכם השכר החדש, ינתקו מגע עם ה־הנהלה ולא ישתפו אתה פעולה — על כך הוחלט בכנס הרום ארצי של מהנדסי וטכנאי „סולל בונה" שנערך ביום ו' בשפת העבודה ב־בית „בני ברית" בת"א.

בכנס השתתפו למעלה ממאתיים מהנדסים מכל אזורי הארץ ומכל החטיבות של סולל בונה שהביעו את התמרמרותם על התעלמות ה־הנהלה מביצוע הסכם השכר לפי פסיקתו של ממלא מקום מזכיר ה־הסתדרות י. משל. כידוע, יש חי־לוקי דעות על פירוש הסכם השכר בין המעסיקים לבין המהנדסים לא בלבד בסולל בונה. אלא גם בחב־רות אחרות כמו חברת החשמל, „מקורות", ועוד.

חמישה מפעלי הטקסטיל בשכם מאיימים בשביתה

מפעלי הטקסטיל בשכם מאיימים בשביתה בעקבות הודעת שר האו־צר על העלאת היטל הייצור על המוצרים.

בשכם יש חמישה מפעלי טקס־טיל, המעסיקים 2000 פועלים. בעלי המפעלים פנו בפני האוצר על גר־בה היטל הייצור והודיעו, כי אם הוא לא ישונה יש בכוונתם להש־בית את עסקיהם. ועדי העובדים הודיעו כי הם יצטרפו לשביתה זו, לאות סולידריות עם מעסיקיהם.

כמה ממפעלים הם קבלני־משנה של מפעלים ישראליים, המספקים להם עבודה.

הרעלת הדגים בירדן כמעט נפסקה

מאת סופר „דבר" בעמק בית־שאן

הרעלת דגים בירדן הדרומי ד־בבריכות נפסקה כמעט — על כך נמסר בקבוצת חמדיה שבבקעת בית־שאן.

עם זאת מסתמן שיפור בהת־פתחות הדגים בבריכות של חמד־יה. כהמשך לשכלול העבודה ב־בריכות הוצבו בחלק מהן שבבה מיכלים שמהם יפוזר המזון הניתן לדגים במישרין לתוך הבריכות. דבר שיחסוך עבודה המושקעת עתה בהעמסה והובלת המזון מ־חצר חמדיה לבריכות.

אושרו הלוואות בסך רבע מיליון ל"י לכפרים דרוזיים

משרד התיירות אישר הלוואות בסך של יותר מרבע מיליון ל"י להקמת תשע מסעדות בארבעה כפ־רים דרוזיים — הודיע סגן שר הת־יירות ח"כ י. שערי, בסיור שערך ביום ו' בכפרים דליית אל־כרמל ועוספייה.

שערי אמר כי משרד התיירות מעוניין לשלב את בני המיעוטים בפעילות בתחום התיירות. יוסייע לפתח מקומות מתאימים לביקורי תיירים. בצורת הלוואות כספיות של משרד התיירות הוקמו מסעדות בברכת רם שברמת הגולן, בטבריה, בכפר קאנה, ינוח, עוספייה ודליית אל־כרמל.

ספיר חושש שהסובסידיות יגיעו השנה למיליארד ל"י

„התחלנו את שנת התקציב הקודמת במתן סובסידיות ב־גובה 300 מיליון ל"י והגענו ב־500 מיליון. את שנת התק־ציב הנוכחית התחלנו ב־770 מיליון ל"י סובסידיות ו־אני חושש שנגיע בסוף ה־שנה למיליארד ל"י — אמר שר־האוצר פנחס ספיר ב־עצרת של המערך שנערכה בסוף השבוע בחוף־השרון.

בדבור על בעיות השכר — אמר השר. שבשנים האחרונות נשמעות דעות שאין השכר משפיע על המחירים. „לא נשאר לי אלא לה־שוב, שהאומרים זאת הם באיבים האינם יודעים את העובדות" — אמר השר.

„שילמנו לעובדי המדינה בעד שנתיים תוספת שכר של 334 מיל־יון ל"י. עתה הם העלו תביעה ל־עוד 9—10 אחוזים תוספת, בטענה, שהמהנדסים קיבלו תוספת גדולה יותר יחסית. אם לא יקבלו הם מאיימים לשבות מ־1 באוגוסט" — אמר ספיר.

עשינו נסיון של ייצוב מחירים ב־3 חודשים. שמעתי בישיבה משות־פת עם מ. משביץ וי. בן אהרון שהעניין פועל, אף־על־פי שהיו פה ושם תלונות. אולם קשה לקבוע מה יהיה אחרי מאה הימים של הקפאת המחירים" — אמר ספיר. (ע)

הקואופרציה הצרכנית מבקשת פטור ממס על תשלום הדיוידנד לחבריה

מאת סופרו הכלכלי של „דבר"

הנהלת ברית הקואופרציה הצרכנית פנתה ליו"ר „ועדת אשר" וביקשה, כי ה־סכום הכולל של תשלום הדיוידנד (החזר־הנחה) א־שר ישולם לחברים ביחס להיקף קניותיהם בתום כל שנה עסקית, יהיו פטורים ממס. פניה זו העביר מנ־כ"ל הברית ישראל שפאן, ליו"ר הוועדה השופט אשר.

שפאן מסביר במכתבו, שתשלום הדיוידנד לחברים מהווה אחד העקרונות היסודיים של הקואו־פרציה הצרכנית. כן נוהגות ה־אגודות לשלם ריבית לכל חבר על דמי המניה שלו, שהערך הנ־קוב שלה הוא 100 ל"י, בתום שנת החשבון, בשיעור של 6 אחוזים.

מנכ"ל הברית מוסיף, שבכל הארצות האירופיות תשלומי ה־דיוידנד לחברי האגודות פטורים ממס. הוא מביא פרטים על ה־נהלים הקיימים בעניין זה ב־אנגליה, שוודיה, שוייץ, גר־מניה המערבית ואוסטריה.

בהתבססו על המצב השורר ב־ארצות אחרות, לפיו הקואופרציה הצרכנית — שמטרותיה ותפקידיה לשרת ציבור ולהעניק לו יתרו־נות מבלי שטובת הנאה פרטית תהיה לנגד עיניה — זכאית גם בישראל לפטור ממס. הוא מבקש, שהוועדה תכלול במסגרת המל־צותיה אישור לפטור הן לדיווי־דנד שמשלמות אגודות הצרכנים לחברים על חשבון קניותיהם והן לגבי הריבית המשולמת על מנ־יותיהם באגודות (ריבית של 6 אחוזים לשנה).

„הארגז" רכש חנות ברח' דיזנגוף — במליון ל"י

„הארגז" — מאת סופרו הכלכלי של „דבר"

„הארגז" רכש חנות חד־שה, ברחוב דיזנגוף 218 בת־ל־אביב, ושילם בעדה כ־מיליון ל"י. חנות זו תשווק את רהיטי מפעל „ארדף" של „הארגז" ותבוא במקום החנות הקיימת, שהיא בש־כירות.

שטח החנות החדשה כ־350 מ"ר ב־3 קומות. והיא חזיתית. מחיר מ"ר כ־3.000 ל"י. ברחו' דיזנגוף בקטע שבין רח' פרישמן לשדרות הקרן־הקיימת המחיר ל־מ"ר גבוה פי 2־3. רכישת החנות באה לאחר ש„הארגז" הצ־ליח להחזיר לשוק תרהיטים הסאלו־ניים וזכה להצלחה מעבר ל־תיכנון.

שלושה מפעלי קונפקציה בכפרים ערביים

מאת יואל דר, סופר „דבר"

שלושה מפעלי קונפקציה נפ־תחו בכפרים הערביים קרע ש־במשולש, עילבון ובענה שבגליל.

מקימי המפעלים הם בעלי הון ערבים מקומיים. שקיבלו סיוע ממשרד המסחר והתעשיה. כל אחד מהמפעלים קלט יותר מ־20 נע־רות העוסקות בייצור מכנסיים, חולצות, מעילים וכובעים. ש־חלקם מיועד ליצוא.

בשלוש השנים האחרונות נפ־תחו במיגזר הערבי והדרוזי יו־תר מ־50 מפעלים. רובם לקונ־פקציה. והם מעסיקים כמה אלפי בנות.

האגודה הישראלית של יועצים לניהול
הודעה על תוצאות הבחירות להנהלה — יולי 1973
יו"ר האגודה — יוסף דוריאל
מזכיר כבוד — שמעון גלברד
גזבר כבוד — יעקב סינגליה
חבר הנהלה — איתן יעקבסון
חבר הנהלה — ישעיהו אקשטין

הלוח החדש „דבר"

מכוניות

● רדיו. חינם!!! כסויים למו־שבים אחורית. טסט לשנה לסו־סיתא משופצת מכל סוג רק ב־„רכב ישראלי" המבצע עד 31.7.73 דרך בן־צבי 33 — 820192. פתוח עד 8 בערב.

● הצעה לא גומליות במרכז למכוניות מחודשות. מ.ל.מ מצי־עה לך לרכוש מכונית סוסיתא חדשה או משומשת בתנאים ש־אין להם מתחרה בשוק המכוניות בישראל, בחר אתה את סוג ה־הנחה לנוחיותך: א. חלק נכבד מ„מחיר" המכונית בתשלומים חו־דשיים לשנה תמימה. ללא תוספת ריבית או, ב. הנחה בסכום נכבד עם תשלום במזומנים בעד ה־מכונית או ג. רדיו וכיסויים חינם, בנוסף לנ"ל ביקורת 1000 וביקו־רת 3000 ק"מ חינם. תוקף המבצע עד 18.7.73 פרטים נוספים מ.ל.מ. מרכז למכוניות מחודשות רח' בן שמן 10 (ימינה מגשר נחלת יצ־חק). טל. 251980.

שונות

אחיעם

● הודעה לציבורות מודיעה, כי לאחר הפסקה שחלה בעבודתה בגלל פטירתו של מייסד אחיעם, המתנגן הדגול יקותיאל עזרוני — היא מחדשת את פעילותה ועונה על פניות לשינוי שמות משפחה לועזיים לעבריים מקוריים. לפ־נות לאחיעם, רח' מאנה 25, תל־אביב.

מכירות

● למכירת מכונת כביסה „מולר־נקס" ל־1½ ק"ג. סרוויז קפה ותה פורצלן מקושט בכסף, כיריים גז — מיטה מתקפלת, מגורות ר עוד. יהודה המכבי 70 ת"א, שפר. 444232. טל. 16.30—19.

דירות למכירה

● דירה של חדר וחצי, 2 מר־פסות, הול שפונה לחדר. 24 מד־רגות. למסירה מיידית. עם טלפון. יהודה המכבי 70 ת"א, שפר. 444232. טל. 16.30—19.00.

ה
אל תבזבז מים

תנורי חמום

● מחירי קיץ! תנורי חימום. מ־הטובים ביותר במחירים מיוחדים בקיץ — דירה 80 מ"ר ודירה 100 מ"ר 1170 גלי חום — 03448827. 0460025.

דירות למכירה

● סולל בונה נתניה בונה ל־מכירה דירות מהודרות עם כל ה־שכלולים במקומות היפים בנתניה והוד השרון. פרטים במשרד רחוב הרצל 51. טלפונים — 053—23958, 053—28934.

● נמשכת המכירה ביאור התיש בחולון (קרית שרת, שדרות ירו־שלים) דירות בנות 3 — 4 — 4½ חדרים. פרטים: „אחים פינ־קלשטיין" הנשיאים 2 חולון. טל־פון 846246.

● במרכז פתח תקוה למכירה דירות פאר 4 חדרים. כניסה 3 חודשים. לפנות בפרטים: „גמפים" רח' ההגנה 17 פתח־תקוה. טלפון 919383.

הצעות עבודה

● דרושים/ות מוכרים/ות מנו־סים/ות וטלפוניסטית. יום עבודה מפוצל. שגידמן, דיזנגוף 128 ת"א. לפנות לשלום שגידמן.

● דרושים חייטים לתיקונים. לפ־נות לאהרון בבית־האופנה שגידמן, דיזנגוף 128 ת"א.

הוועדה המקומית לתכנון ובניה פתח־תקוה

הודעה

על פי סעיף 149 (1) לחוק התכנון והבניה תשכ"ה—1965

ניתנת בזה הודעה כי הוגשה לוועדה המקומית לתכנון ובניה פ"ת, בקשה למתן הקלת בניה על חלקות 61, 133, 134, 187, 150 בגוש 6377 ברח' גולדנהירש 16 פ"ת.

לפי תכנית המתאר, החלקה ה־נ"ל נמצאת באזור מלאכה בו מו־תר לבנות 40% בקומה ד', קו־מות.

בקשת בעלי החלקה היא להת־יר להם לבנות עד 43.3% ב־גובה של 21.5 מ' מגבה סילו.

כל מי שיש לו התנגדות מאיזו סיבה שהיא לבקשה הנ"ל, יואיל להגישה לוועדה תוך 15 יום מ־פרסום הודעה זו.

לאחר המועד הנ"ל תועבר ה־בקשה לוועדה המחוזית „לתכ־נון ובניה" במרכז והיא תחליט בנידון.

י. פינברג
יו"ר הוועדה המקומית לתכנון ובניה פ"ת

הודעות לציבור

מכרז מס' 16/73—74 למכירת בקר

המועצה לייצור ושיווק של בקר וצאן לבשר

מודיעה

על מכירת כ־400 ראשי בקר

פרטים על תנאי המכרז ונהלים להגשת הצעות אפשר לקבל במשרד המועצה לייצור ושיווק של בקר וצאן לבשר, תל־אביב רחוב נחמני 57.

את ההצעות יש להגיש בתיבת מעטפות סגורות למשרד המועצה הנ"ל. על המציעים להגיש הצעותיהם עד יום ב' 7.73 שעה 9.00.

מכרז מס' 17/73—74 למכירת צאן

המועצה לייצור ושיווק של בקר וצאן לבשר

מודיעה

על מכירת כ־700 ראשי צאן

פרטים על תנאי המכרז ונהלים להגשת הצעות אפשר לקבל במשרד המועצה לייצור ושיווק של בקר וצאן לבשר, תל־אביב רחוב נחמני 57.

את ההצעות יש להגיש בתיבת מעטפות סגורות למשרד המועצה הנ"ל. על המציעים להגיש הצעותיהם עד יום ד' 7.73 שעה 11.30.

משרד החינוך והתרבות
המחלקה לאספקה ולשירותים משקיים
רחוב שבטי ישראל 34, ירושלים

מכרז 14/73 לאספקת מקלטי רדיו ומקליטים (פטיפונים)

1. משרד החינוך והתרבות מבקש הצעות לאספקת 50 מקלטי רדיו ו־50 מקליטים (פטיפונים).

תנאי המכרז ורשימות הפריטים אפשר לקבל במחלקה לאספקה ולשירותים משקיים, רחוב שבטי ישראל 34, ירושלים, חדר 405 בבניין הדר־דפנה, שדרות שאול המלך, תל־אביב, חדר 308.

2. הצעות מפורטות בהתאם לתנאי המכרז, בצרוף ערבות בנק מוסר לפקודת משרד החינוך והתרבות בשיעור של ... מערך ההצעה, למילוי תנאי המכרז, יש לשים במעטפה המסומנת במלים „מכרז 14/73" מעטפה זו תוכנס למעטפה שניה שתמוען: משרד החינוך והתרבות, המחלקה לאספקה ולשירותים משקיים, רחוב שבטי ישראל 34 (לתיבת המכרזים 405) ירושלים.

על ההצעה להתקבל במשרד החינוך והתרבות לא יאוחר מיום 17.8.73.

3. אין משרד החינוך והתרבות מתחייב לקבל את ההצעה הזולה ביותר, או הצעה כל שהיא או להזמין את כל הכמות ממציע אחד.

א. ליבנה
מנהל המחלקה

נציבות שרות המדינה

מינהל המחקר החקלאי

מודיעים על

משרות פנויות במינהל המחקר החקלאי

מכרז מס'

טכנאי

בדרגה ו—ג של דירוג ההנדסאים והטכנאים (6 משרות) במחלקות: —

(73/74) 1** לאיסום גרעינים בת"א—יפו.
(73/74) 2** למטעים סובטרופיים ב„מרכז וולקני" בבית־דגן.
(73/74) 3** לעופות ברחובות.
(73/74) 4* למרעה טבעי בתחנת נסיונות אזורית „נוה־יער" (ע"י בית שערים).
(73/74) 5** למטעים נשירים בתחנת נסיונות אזורית „נוה־יער" (ע"י בית שערים).
(73/74) 6** לגדולי שדה וגן בחוות הבשור (ע"י מושב ישע).

דרישות כלליות

למכרז מס' 1: — תעודה המוכרת לדירוג הנדסאים וטכנאים (במקצוע: „לבורנט כימיה" או „טכנאי כימיה").
למכרזים מס' 6—2: — תעודה המוכרת לדירוג הנדסאים וטכנאים (במקצוע: „טכנאי חקלאות").

דרישות מיוחדות

למכרז מס' 2: — נכונות לעבוד בשעות נוספות ומחוץ למקום העבודה הרגיל. רשיון נהיגה.
למכרז מס' 3: — נכונות לעבוד בשעות בלתי מקובלות.
למכרז מס' 5: — נכונות לעבוד מחוץ למקום העבודה הרגיל ובשעות בלתי מקובלות.
למכרז מס' 6: — נכונות לעבוד מחוץ לשעות העבודה הרגילות. רשיון נהיגה. ידיעת השפה האנגלית רצויה.

(73/74) 7** מהנדס

בדרגה ה'—ג' של דירוג המהנדסים.
במחלקה לאיחסון פירות וירקות ברחובות—בית־דגן.
דרישות המשרה
תואר B.Sc. במדעי הטבע (כימיה).
ידיעת שפות: עברית ואנגלית.

(73/74) 8** מהנדס

בדרגה ה'—ג' של דירוג המהנדסים
במח' לעיבוד וטיפול התוצרת במרכז „וולקני" בבית־דגן.
דרישות המשרה
תואר „מוסמך למדעים" בהנדסה חקלאית או הנדסת מכונות.
ידיעת השפה האנגלית עד כדי יכולת קריאת חומר מקצועי.
רשיון נהיגה. נכונות לעבוד מחוץ למקום העבודה הרגיל.

(73/74) 9** מהנדס (צמחי נוי וירקות)

בדרגה ה'—ג' של דירוג המהנדסים
במרכז לחקר גידולים מוגנים ב„מרכז וולקני" בבית־דגן.
דרישות המשרה
תואר B.Sc. בחקלאות.

(73/74) 10 מהנדס בכיר

בדרגה ג'—ב' של דירוג המהנדסים
במחלקה למיכון האסיף ב„מרכז וולקני" בבית־דגן.
דרישות המשרה
„מוסמך למדעים" או „מגיסטר למדעים" בהנדסה חקלאית או הנדסת מכונות ונסיון אקדמי מוכר של שנתיים במקצוע, או „מוסמך למדעים" או „מגיסטר למדעים" בהנדסת ייצור ונסיון אקדמי מוכר של שלוש שנים במקצוע.
ידיעת שפה זרה עד כדי יכולת קריאת חומר מקצועי.

בקשה להשתתפות במכרז תוגש להנהלת מינהל המחקר החקלאי ת.ד. 6, בית־דגן, בטופס בקשה למשרה פנויה (מדף 2115) אשר ניתן להשיגו בכל סניפי הדואר, בנציבות שירות המדינה ירושלים ובלשכות המחוזיות של נציבות שירות המדינה בת"א, בחיפה ובבאר־שבע וזאת בהתאם להוראות המפורטות בחלק א' שבטופס.

ניתן לעיין בתואר תפקידי המשרה בהנהלת מינהל המחקר החקלאי בבית־דגן, בתחנת נסיונות אזורית „נוה־יער" (ע"י בית שערים) ובתחנת נסיונות אזורית „גילת" (ע"י מושב גילת).

מועמדים המבקשים להציג מועמדותם ליותר ממשרה אחת מתבקשים למלא טופס „בקשה למשרה פנויה" ביחס לכל אחת מהמשרות אלה מבקשים להציג מועמדותם.

היום האחרון להגשת הבקשות למכרזים הנ"ל הוא: 7.8.73

* = משרה בלתי צמיתה.
** = משרה בלתי צמיתה. במשרה מועסק עובד אך אין לו כל עדיפות.

„ציתור" — מהפסדים לרווחים

זרקור

מאת א. סדומי

תושבי חולון הוותיקים זוכרים עדיין את „ציתור" הישן, מפעל קטן במרכז העיר לייצור מפסקים ובתי־תקע לחשמל ביתי. מאז עב־רו על המפעל גילגולים אחדים ולא עתה הזמן והמקום לגולל את כל „ההיסטוריה" שלו. די להזכיר שכיום משתרעים מבני המפעל על שטח נרחב של 6800 מ"ר. בתוך שטח כולל של 25 אלף מ"ר. וייצור ציוד המיתוג הביתי מהווה רק חלק מכלל מוצרי המפעל במחלקותיו השונות.

בלוויתו של מנהל המפעל דוד אשל אנו מסיירים במחלקות, ו־אגב כך שומעים מפיו מקצת מתולדות המפעל ובעיקר על ה־תמורה שהתחוללה בו לפני פחות משלוש שנים בלבד. כאשר הוא נרכש ע"י חברת „כור" ועבר לניהולה. ולפני שנעבור אל ה־פרטים נביא קודם כמה דברים מסכמים ומפתיעים. כאשר נרכש המפעל ע"י „כור" ב־1970 היה מחזור באותה שנה 3.5 מיליון לירות וההפסד המצטבר הגיע ל־כמה מיליונים לירות. ב־1972 הגיע המחזור ל־8.5 מיליון ל"י וההפ־סדים החלו לרדת. השנה מצפים למחזור של 15 מיליון ל"י, לגמר תקופת ההפסדים וראשית צבירת הרווחים. תחזית זו מבוססת על עבודות שכבר בוצעו ועל היקף ההזמנות שבפנקס. כיצד נעשה ה־דבר? ע"י אירגון מחדש של כל קווי הייצור במפעל והכנסת שיטות מקיפים במחלקות ובציו־דן; ע"י הוספת עובדים לייצור בלבד ולא למינהל ושירותים; ב־סוף 1970 סיפר לי מנהל המפעל, היו בו 90 עובדים ובהם 15 עו־בדי מינהל, כיום מספר העובדים הוכפל אך מספר עובדי המינהל גדל בפחות מ־50 אחוז ומכיוון שהמחזור גדל באופן ניכר חל צימצום דרסטי בהוצאות הכלליות.

אחת מהמחלקות להרכבה ב„ציתור"

לוחות חשמל לתחנות טרנספורמציה

עתה, נחזור אל הפרטים ונשמע כה מייצרים ב„ציתור" כיום ו־במה מתמחים? ובכן, נוסף ל־„שאלטרים" הביתיים, שיצאו להם מוניטין כמשובחים ביותר, החל המפעל לייצר לוחות־חשמל גד־לים, בשביל תחנות הטרנספורמציה של חברת־החשמל. בעזרת המח־לקה הכלכלית בחברת־החשמל פו־תח דגם מיוחד של „ביסוד משור־יין" לחלוקת החשמל, אשר פתר בצורה מקורית את בעיית חלוקת החשמל בישראל.

דוד אשל סבור כי „ציתור", כמפעל היחידי של „כור" העוסק בחשמל, יכול לקחת חלק פעיל יותר בתודעת הייצור והחלוקה ה־אנרגיה החשמלית בארץ ולסייע בידי חברת־החשמל בחיפוש פת־רונות להרחבת הייצור במוצרי חשמל תעשייתיים. הצריכה וה־ייצור של האנרגיה מכפילים עצמם כל 5—6 שנים ולדבריו זהו את־גר למפעל של „כור" לענות על הדרישות שיוצרו בעתיד, עקב הצורך באנרגיה חשמלית נוספת. ואכן, „ציתור" כבר פועל בכיוון רכישת ידע בחו"ל בנושא זה.

איש שיחנו מדגיש כי היקף העסקים בנושא התנות־וכות וה־טרנספורמטורים בארץ מגיע ל־400 מיליון לירות בשנה, אך רובו המכריע הוא יבוא ורק כ־10 אחוזים ייצור ישראלי. זהו אחד הענפים המפגרים ביותר בישראל ולכן הוא אתגר לכל מפעל העו־סק בתחום זה. דרושים לכך אמ־צעים כספיים גדולים, שלא כל יצרן קטן מסוגל לגייס אותם. גם בעולם הגדול נתון הדבר ברשותם של קונצרנים גדולים, אולם הביקוש הולך וגדל ויש למצוא לכך את התשובה המתאי־מה, בלי להיות תמיד תלויים ביבוא.

באחרונה זכה „ציתור" בשני מיכרזים גדולים. הראשון, לייצור לוחות־החשמל בשביל התחנה ה־מרכזית בכפר־לורינסקי. השני, בי־צוע כל עבודות החשמל בפרויקט הרחבת קרית־הפלדה ש„כור" מב־צעת בשביל חברה גרמנית גדו־לה. שני מיכרזים אלה פותחים בפני „ציתור" מרחבים חדשים בדרך לפתרון בעיית האנרגיה. לשם כך יתקשר המפעל עם חב־רות גדולות בחו"ל לרכישת ידע טכנולוגי ומסחרי. העשוי גם ל־השתלם במתן פתרונות לטווח ארוך. מטרה נוספת העומדת בפני המפעל, היא לייצר מוצרי חש־מל שונים ליצוא לארצות המזרח התיכון וארצות אסיה ואפריקה. וביניהם מאבטחים ומפסקים לתע־שיה.

בטיחות מלאה בציוד מיתוג ביתי

הנהלת „ציתור" רכשה ידע ב־חברה ידועה בגרמניה, לייצור מפסק ביתי חדש, שהוא הבלה האחרונה בטכנולוגיה באירופה כ־יום. זהו מוצר יפה, החוסך 60 אחוז בעבודת ההרכבה ויש בו בטיחות אישית מלאה, ללא כל חשש להיפגע ע"י זרם חשמלי. המוצר כבר חודר לשוק והודות לו עשויה להשתנות כל הטכניקה של האינסטלציה החשמלית הבי־תית, שתהיה גדולה יותר. הטכנניקה יותר בעבודה ומצל לכל במירב הבטיחות. מנהל „ציתור" מציין כתעשיינים וכמפעל ציבורי רואה ההנהלה חובה לעצמה להעמיד את נושא הבטיחות בראש דאגתה. היא פעילה בנושא זה בשיתוף עם משרד־העבודה, חברת־החשמל והמוסד לבטיחות וגיהות של משרד־העבודה.

כך הפך במשך שנים ספורות מפעל כושל, שעמד בסכנת הת־מוטטות ופשיטת רגל, לאחד ה־מפעלים המתקדמים ביותר בתחום זה, הודות לאירגונו מחדש והר־חבתו ולמסירות ולנאמנות של ה־עובדים הוותיקים והחדשים כי אחד. ב„ציתור", אמר לי מנהל המפעל, עוד מדברים הרבה אי־דיש, אות הוא כי יש לו צוות עובדים ותיקים עוד מימים ה־הם. וגם זהו אחד הסימנים הטובים של המפעל.

...וץ אבא אבן קרא בטקס נעילת המכביה לספורטאים היהודים לשוב במהרה ... ישראלי. השר הביא את ברכת ממשלת ישראל למשתתפים

...ני אליפלט יהיה מושב ...בדים מיוחד ברמת הגולן

...הסכסוך בעניין הזכות להתיישב באלי־עד ע"ש אלי כהן

סופר "דבר" בגליל

...ת המושבים תייעד מקום ... עובדים ברמת הגולן ... בני מושב אליפלט, ה־ ... שיש להם זכות להת־ ...אלי־על ששמו יוסב לאלי־ ...שמו של אלי כהן הי"ד.

סיכום זה נתקבל במשא ומתן שנערך באלי־עד בין נציגי מו־ סדות תנועת המושבים הח"כ א. ארזן וא. נהמקין לבין נציגי הגרעין באליפלט המונה 30 איש.

בינתיים יישבו בני אליפלט עם בני מושבים אחרים שיצטרפו אלי־ הם בישוב זמני ברמת הגולן. תו־ קם ועדת מיון לצעירים ממושבי עובדים בגליל שיסכימו להצטרף לגרעין על אליפלט היושב בינת־ יים במושב אלי־עד עד שההסדר שהושג בסוף השבוע שעבר יקבל תוקף מטעם מוסדות תנועת המוש־ בים.

המשא־ומתן להשגת ההסכם נוהל ברוח טובה משני הצדדים, שהר־ בינו נכונות ליישב את חילוקי ה־ דעות בדרכי שלום.

...הסתדרות דורשת הגדלת ...ן תעמולת הבחירות ...דיו ובטלויזיה

...ות המקומיות יהיו עצמאיות בניהול תקציביהן

...ג הבחירות המקומי־ ...ויינה עצמאיות ב־ ...תקציב הבחירות של־ ...קצאתו, הוצאתו ו־ ...ת עליו, ואילו הבי־ ...ינהל בעזרת גזברי־ ...עצות הפועלים — קו־ ...תלטה שנתקבלה ב־ ...ברוע, במזכירות וו־ ...בחירות המרכזית ל־ ...דות.

ועדת הבחירות המרכזית, ...ריינר, הבהיר, כי גזבר־ ...צות הפועלים נקבעו כ־ ...לביצוע כדי שלא להקים ...כספי מיוחד ליד ועדות המקומיות ומתפזרות ...בחירות.

...בחי"ל התנגדה להצעת ...ו העלתה הצעה נגדית שגם את ביצוע התק־ להפקיד בידי ועדות ה־ המקומיות.

...ת אישור הצעת המזכירות ועדת הבחירות המרכזית ...ת, הודיעה סיעת בחי"ל בעניין זה לערכאות מש־

...ב נגד מקומות שלא ...אגו ספרי בוחרים ...יעות המוכרות

ועדת הבחירות המרכזית ...מרה, במליאת ועדת ה־ ...על התריגים של אי־ ספרי בוחרים לסיעות ה־ בהסתדרות. ריינר ציין, הסיעות כבר קיבלו את ברוב המקומות. אך כי אמצעים חריפים נגד כל מקום שי־ המציא לסיעות המו־ את שני ספרי הבוח־ המצביעים להן על־ פי החוקה. המקום, הדגיש ריי־ נר, ינתק מרשימת הקשר עם ועדת הבחירות המרכזית. ייתמנע ממנו תקציב הבחירות והדבר עלול להגיע עד ביטול הבחירות ב־ מקום.

יו"ר מחלקת הארגון א. הראל מסר, כי הוא הורה למקומות בהם אזל ספר־הבוחרים, להדפיס עותקים נוספים מהם ולהמציאם לסיעות.

להלן מתח ריינר ביקורת על חוקת ההסתדרות. לדבריו היא מיושנת ואינה עומדת בדרישות הגידול העצום בהיקף חברי ה־ הסתדרות. עוד הוסיף, כי החוקה אינה מקנה לועדת הבחירות ה־ מרכזית כל סמכות תחיקתית על ועדות בחירות מקומיות. החוקה, אמר, אינה מבטיחה ספר־בוחרים אחיד להסתדרות, אלא 750 אל־ פונים מקומיים, שאיגודם מהווה את הספר הכללי.

ריינר קרא לשנות את החוקה ולעדכנה ולדאוג שתחייב הדפסת ספר בוחרים כללי. עוד הביע ריינר הערכה לעבודתן המאומצת של לשכת המס המרכזית ושל מחלקת הארגון בהכנת הבחירות.

דרישה להגדיל ההקצאה ברדיו ובטלוויזיה

מזכירות ועדת הבחירות המרכ־ זית אישרה הגשת ערעור לרשות השידור בעניין הקצאת הזמנים לתעמולת הבחירות להסתדרות ב־ רדיו ובטלוויזיה. רשות השידור נתבקשה להגדיל את ההקצאה ב־ טלוויזיה משלוש וחצי לארבע ו־ חצי שעות. כן נתבקשה לשנות את החלוקה בשידורים מפעמיים לחמש פעמים בשבוע.

הסיעות מרי"ו ורק"ח, "אחווה" ו"הפנתרים השחורים — דמו־ קרטים ישראליים", הסתייגו מאי־ שור הערעור בטענה, שהגדלת ההקצאה תבטיח הגדלת זמן הש־ גימום.

ריינר הבהיר, כי ועדת הבחי־ רות אינה עוסקת בהקצאת ה־ זמנים לסיעות. בהיעדר ועצה ל־ רצון טוב ובהיעדר אישור פה אחד של ההקצאה הקודמת, יהיה על הסיעות לתאם ביניהן את הזמנים.

בישיבת המזכירות נתבקשה עוד הוועדה להגיש בהקדם את הזמ־ ...לממשלה...הצבעה, כוכנה, קיימת זהות בין פתקי ההצבעה בבחירות לכנסת ולהסתדרות. ר הסיעות יוכלו להשתמש בעודפי הפתקים לבחירות לכנסת.

הוועדה לבחירות חיילים במתכונת המזכירות

שר הבטחון הורה לרמטכ"ל לקיים את הבחירות להסתדרות בצבא כמבוקש — הודיע ריינר במזכירות ועדת הבחירות המר־ כזית. שר הבטחון לא העמיד ב־ אישורו כל הגבלות. ולפיכך הוח־ לט שוועדת־המשנה לבחירות חיי־ לים תהיה במתכונת המזכירות המקיפה את כל הסיעות. החלטה זו מבטלת החלטה קודמת, לפיה תורכב ועדת־המשנה לבחירות חי־ ילים במתכונת ועדת חוץ ובטחון של הכנסת.

פורסמו 96 אחוז מכלל בעלי זכות בחירה להסתדרות

נציג לשכת המס המרכזית א. ברנשטיין מסר, כי ספר הבחירות כולל, עם הופעת רשימה ב' ב־ מחצית שבוע זה, 96 אחוז מכלל בעלי זכות הבחירה להסתדרות. רשימה ג' תופיע בסוף אוגוסט.

להלן ביקש ברנשטיין מוועדות הבחירות המקומיות המחוזות ל־ הזדרז להעביר ללשכת המס את מפת הקלפיות. אם יגיעו רשי־ מות הקלפיות ללשכת המס עד סוף יולי, יודפסו בהודעות לבוחר גם כתובות הקלפיות. ואם לא, ייאלצו להוסיף את הכתובת ביד.

...ית השמאל תופיע ...שימה עצמאית להסתדרות

...י ו"תכלת אדום" חתמו על הופעה משותפת

...את סופר "דבר"

...ת השמאל", מיוזמי ...קב ריפתין, החליטה ...ברשימה עצמאית ל־ ...ת להסתדרות, לאחר ...לה בידה להיות שו־ ...לרשימתו של ריכוז ...ת שמאל, הכוללת ה־ ...ציה במק"י ושה"ית.

...ית "ברית השמאל" מצ־ ...י היותה כשירה להופיע ... שמאלית רחבה יותר. ...על אף חשיבות הליכוד ...נו יכולים לוותר ולא די־ ...א על ציונות ולא על סוצ־ ...ר. "ברית השמאל" לא ...אף על "קו אופורטוניסטי ...בי להשינויות החוץ ה־ ...ל הממשלה וגם לא על ...הוגן על דיכוח פוליטי".

...ק הסיבות ש"ברית הש־ ...יגה יכולה ללכת ברשימה ...ב במק"י ועם העולם ה־ ...תה ב"רי"ח"), אמר ריפתין ..."דבר".

...ו רשימת "ברית השמאל סוציאליסטי", שתיגש ל־ הבחירות להסתדרות. ריפ־ ...ין, כי אין ל"בריה" אש־ ...גבי הקשיים הצפויים ל־ ... בבחירות וכי התאום ...ין קלים.

...לכנסת, ציין ריפתין, כי ...ת הקודמות לא הופיעה ...י ולא ברור עדיין מה יוח־ ...ה. "אם לא נוכל בהיות — נוכל לתמוך ברשימה בהתאם למצע שלה ויחסה למדי־ נית שלום. ב"ברית השמאל" אין נטיה להצטרף לאיזו שהיא חזית אם כי היו מגעים עם האופוזי־ ציה במק"י, עם שי"ח ועם מאיר פעיל, המרצל לכינון רשימה משות־ פת.

הסכם בין מק"י ו"תכלת אדום"

במסבת לפנות בוקר נחתם הסכם להליכה משותפת ל־ בחירות להסתדרות ולכנסת בין מק"י לבין תנועת "תכ־ לת־אדום", תנועת שמאל חדשה שקמה באחרונה. ה־ רשימה המשותפת תיקרא "מוקד" — לשלום ולתמורה סוציאליסטית" ובראשה י־ עמוד אלוף (מיל.) מאיר פעיל.

בהסכם שנחתם בתום המו"מ נאמר, כי "מוקד" תחתור להת ביטוי לשאיפותיו "המערך" כי־ שמאל ולאלה הנאבקים עם המחנה "הימני" בכלל, ותחתור ללכד את הכוחות השמאליים והסוציאליס־ טיים לבין "המערך" לרק"ח.

ההסכם קובע הקמת מועצה מ־ שותפת ל"מוקד" על יסוד שוו־ יון וכן כינון מטה בחירות משו־ תף.

בהודעה שנתפרסמה בעקבות ה־ הסכם נאמר, כי "מוקד" תפעל להרחבת בסיסה הציבורי ולצירוף גורמים ואישים נוספים לשורותיה. אשר לרשימת המועמדים שתיקבע סופית בשלב מאוחר יותר, קבעה מק"י, כי מתוך נציגיה ברשימה יהיה הראשון מזכ"ל ש. מיקוניס ואחריו מזכיר הוועד המרכזי של מק"י יאיר צבן. תנועת "תכלת־ אדום" קבעה את מאיר פעיל ואת רן כהן מקיבוץ גן־שמואל כמוע־ מדיה הראשונים.

עוד בליל שבת נערך במרכז כחן "אחווה" כנס ארצי של פעי־ לי "תכלת־אדום" בו אושר ה־ הסכם המשותף עם מק"י ונפתחה מערכת הבחירות. בכנס השתתפו כ־150 פעילים מבין חברי הקיבו־ צים, מרצים וסטודנטים מאוניבר־ סיטאות וצעירים. בדיונים הש־ תתפו, בין היתר, מאיר פעיל, ד"ר מנחם ברינקר וד"ר אבישי מרגלית, אשר הסבירו את המצע המדיני של הרשימה המשותפת.

רן כהן מקיבוץ גן־שמואל וג־ בה לנגר מקיבוץ עין־השופט, עמד על מטרותיה של תנועת "תכלת־אדום" שנועדה ללכד את השמאל האופוזיציוני, הציוני וה־ סוציאליסטי.

בכנס נטלו חלק פעיל גם קבו־ צה של פורשי מפ"ם מסניפי ירו־ שלים ובניהם דן ליאון, בני טמ־ קין ואריה איטרלס. כן השתתפו נציגים של קבוצת סטודנטים שמאליים — גדעון ספירו ודרור צורף מאוניברסיטת חיפה, ואבנר בינר מאוניברסיטת באר־שבע. אבנר גרינשפיג מקיבוץ רביבים ונחום מרגליות מקיבוץ פלמחים. על הצטרפותו ל"תכלת־אדום" הו־ דיע גם שאול אשריאל, מפעילי מפ"ם בעבר, לשעבר יו"ר ועד העובדים במפעלי ים־המלח.

מטען נפץ נתגלה ופורק בתל־אביב

מטען חומר נפץ נתגלה ביום ו' באוטובוס שהגיע לתחנה המרכזית בתל־אביב ופורק מבלי לגרום כל נזק.

סמוך לשעה 7.30 בבוקר הגיע אוטובוס של "אגד" עם נוסעים משכם אל תחנתו הסופית ברחוב הגר"א ליד התחנה המרכזית ב־ תל־אביב. אחרי שירדו הנוסעים מן האוטובוס, הבחין הנהג בח־ בילה חשודה. הוא הזעיק למקום את המשטרה וחבלן מצא בה שקית ובה מטען הנפץ שפורק על ידו.

כפי שנודע, היתה בתחתית ה־ שקית צינורית מתכת באורך 25 ס"מ ומנגנון־הפעלה עם כמות חומר נפץ לא גדולה. מטען הנפץ היה מוסווה בתוך פיתות.

דעת החוקרים היא כי סביר ל־ הניח, שיד אחת כיוונה את הנחת מטעני הנפץ שנתגלו בימים ה־ אחרונים בחיפה ובמקרה זה בת"א. על כל פנים התכנון ושיטת ה־ הפעלה היו דומים. בכל מקרה דאגו בעלי המזימה להסתיר את מטען ההרס שלהם מתחת למס־ ווה תמים של ירקות או צרכי אוכל.

שחרורים ומעצרים בעניין חומר הנפץ בחיפה

משטרת חיפה שחררה ביום ה' שלושה חשודים מתוך השישה ש־ היו במעצר בקשר לנסיון החבלה בבתי קולנוע בעיר. לעומת זאת עצרה המשטרה שני חשודים אח־ רים, זאת על פי תיאור הקלסתרון שהורכב ע"י עדים.

דובר משטרת חיפה מסר כי במעצר נותרו עתה חמישה חשו־ דים. שלושה מהם תושבי הגדה ושניים תושבי ישראל. (ע)

נחקרים נוסעי האוטובוסים

כמה פועלים ערבים עדיין נח־ קרים. חוקרי ברחוב יפו איתרו את הפועלים שנסעו באוטובוס משכם למקומות העבודה בתל־אביב. נע־ זרו בהצלחה. כולם הובאו לחקירה. כמה מהם שוחררו וכמה עדיין נח־ קרים.

מעצרים בגדה

כמה חשודים נעצרו באחרונה באזורי שכם, טול־כרם, וקלקיליה. ביניהם סטודנטים שהגיעו לביקור קיץ, תלמידי תיכון ואחרים.

הנעצרים נחקרים על קשריהם עם ארגוני חבלה. יותר מ־10 חשו־ דים עדיין עצורים.

הנכוות תצא מביה"ח

שרה מזרחי, שנכוותה בהתפוצ־ צות מטען החבלה בשוק מחנה יהו־ דה, תשוחרר כנראה מבית החולים היום או מחר.

היא נכוותה קל בידיה ובפניה. רופאי בית־החולים "שערי צדק" אומרים, כי סל הקניות של שרה מזרחי הציל אותה מפגיעה חמורה, והגן על גופה מן הרסיסים ומן האש.

מנהל בית־החולים פרופ' ד. מ. מאיר, שלח בסוף השבוע מכתב הוקרה לבנות בית־החולים, על הי־ ערכותו המהירה לקבלת הנפגעים.

אלוף (מיל.) אריאל שרון ומנחם בגין בפגישתם ביום ו' בתל־אביב

ד"ר ישראל כ"ץ ירוץ לכנסת

הגיש התפטרותו מראשות המוסד לביטוח לאומי

מנכ"ל המוסד לביטוח לאומי, ד"ר ישראל כ"ץ, מסר ביום שישי מכתב התפטרות מתפקידו לשר העבודה, יוסף אלמוגי. במכתבו הסביר ד"ר כ"ץ, כי הוא מת־ פטר כדי שיתאפשר לו להציג מועמדותו לכנסת ברשימת מפ־ לגת העבודה.

בפגישה עם חברי מנהלת המו־ סד באותו יום אמר ד"ר כ"ץ, כי תקוותו היא, שיינתן לו ל־ סייע ולפעול ביתר שאת להג־ שמת המלצות ועדת ראש ה־ ממשלה לילדים ובני נוער ב־ מצוקה ולקידום רווחתם של פנס־ יונרים בכוח ובפועל וקשישים ב־ מדינת־ישראל בימים שיבואו.

סופר "דבר" בירושלים מוסר, כי טרם נקבע מי ימלא את מקומו של ד"ר כץ. נזכרים את שמו של עבידם סיוון, עובד בכיר באגף התקציבים של האוצר המ־ מונה על "המשרדים הסוציאליים" ובתוכם גם הביטוח הלאומי. אח־ רים מצביעים על גדעון בן־ ישראל, הממונה על יחסי עבודה במשרד העבודה. אין זה מן הנמנע כי בשלב זה יתמנה אחד מעובדי הביטוח הלאומי כ־ מנהל זמני של המוסד. במסגרת זו מזכירים את שמו של י. ווקיב, משנה למנכ"ל בביטוח הלאומי.

2,000 חתמו על "מצע אליאב"

מאת סופר "דבר"

יותר מאלפיים אנשים חתמו עד עתה על הזדהותם עם הצעת־ המצע של ח"כ אריה (לובה) אלי־ אב — נמסר מהחוגים הפעילים ל־ כינון החתמה על מצע זה.

החותמים על הצעת־המצע מה־ ווים חתך של אוכלוסיית ישראל בכוונת הגיל, המקצוע וכו'. 40 אחוז מהחותמים הם בני עדות ה־ מזרח. בימים האחרונים גבר זרם החתימות על הצהרת־ההזדהות — נמסר מחוגים אלה.

קצין חינוך ראשי דיבר בגלי צה"ל

"שאיפתנו היא שהחיילים ב־ שירות צה"ל יהיו לא רק לוחמים טובים אלא גם אזרחים טובים" — אמר בליל שבת קצין חינוך ראשי בצה"ל, תת־אלוף ש. גב־ עולי, ב"טור השבועי" של הורדיה.

תת־אלוף גבעולי אמר, כי צה"ל מדריך את החיילים איך להתנהג בשטחים, איך להתייחס לאוכלוסיה האזרחית, איך לנהוג בנכים ויל־ דים ואיך להתנהג במקומות קדו־ שים.

הוא אמר, כי הדור הצעיר מוד־ פס אתגרים, ויש בו נכונות להת־ נדב לחזיתות קשות. (ע)

ר. אדרי — מועמד העבודה לראשות המועצה בחצור

מאת מסופר "דבר" בצפון

סניף מפלגת העבודה בחצור הג־ לילית בחר ברפי אדרי כמועמד לתפקיד יו"ר המועצה המקומית.

יהודה קדוש, המכהן כמזכיר מו־ עצת פועלי חצור הגלילית נבחר על־ידי הסניף כמועמד לתקופת כהונה נוספת לתפקיד מזכיר מו־ עצת הפועלים.

פסטיבל הפולקלור נפתח בחיפה

פסטיבל הפולקלור הבין־לאומי הראשון בישראל נפתח אמש ב־ חיפה.

בפסטיבל נוטלות חלק שמונה להקות מחו"ל וכ־12 להקות מ־ ישראל. 400 רקדנים הנחשבים לטובים ביותר בארצותיהם הגי־ עו לפסטיבל.

בלטו במיוחד הלהקה מיפאן ו־ להקת הרוקדים מארה"ב. כן זכו לתשואות להקות מיעוטים מ־ ישראל. (ע)

מביעים הערכה למשטרה ולשר התחבורה ש. פרס

המועצה הציונית הביעה את הצ־ דקה והוקרתה למשטרת ישראל ולשר התחבורה ש. פרס, על סבל־ נותם והתאפקותם בטיפול בפרשת שביתת הרעב של העולים הגרוזי־ נים אשר פוטרו מעבודתם בנמל אשדוד — אמר בליל שבת מרכז המועצה הציונית א. ציזוקי ב־ "עתון התעתאים" שהתקיים בבית העם בירושלים.

בעתון זה הופיעו שני עולים מברה"מ ומארץ מצוקה, וסיפרו על מאבקם למען זכותם לעלות לישראל, ועל קשיי הקליטה החבר־ תית והתרבותית שבהם נתקלו ב־ ארץ.

כן דיבר שלה מארה"ב. על סכ־ נת הטמיעה, וקרא לצרכות מוגב־ רות לבעיה זו.

מרדכי רוזין — למנוחות בשמיר

מרדכי (מוסיא) רוזין מקיבוץ שמיר הובא למנוחות ביום ו' ב־ קיבוץ.

בלווייתו השתתפו חברי קיבו־ צים מן הסביבה, המורים והתלמי־ דים של סמינר "אורנים" שבו הו־ רה שנים רבות וכן שר הקליטה נתן פלד ורעייתו.

מסע ההלוויה יצא בשעה 3.30 אחה"צ. ליד הקבר ספד למנוח ניסן יואלי בשם הקיבוץ ושוניא ברזיו, ידידו במחקר בשדה המק־ רא.

מוסיא רוזין נולד ב־1925 בקישי־ נוב שבבסרביה. היה מפעילי תנו־ עת "השומר הצעיר" ברומניה, ומ־ מייסדי קיבוץ שמיר. בימי מלחמת העולם השניה התנדב לבריגדה. ובשחרורו עבר כמורה במוסד החינוכי של קיבוצי השומר הצ־ עיר בעמק החולה. בשנים האחרונות היה מרצה בסמינר "אור־ נים".

חיבר ספר מחקר יחד עם ידידו ש. בן־דור, על "מוצא המלוכה ב־ ישראל", שיצא לאור בספריית פו־ עלים. עמד להגיש את עבודת ה־ דוקטורט שלו בנושא המקרא.

הניח אשה, שני בנים, בת ונכ־ דים. (ע)

מת ד"ר יחיאל דויטשמייסטר

ד"ר יחיאל דויטשמייסטר, מ־ פעיליה הבולטים של תנועת ה־ ציונות הסוציאליסטית, בשורות פועלי־ציון בפולין ובאחדות־הע־ בודה — פועלי־ציון בישראל, מת שלשום לאחר מחלה ממושכת ב־ בית החולים תל־השומר בתל־ אביב.

לווייתו תיערך היום בבית ה־ עלמין בחולון.

ישראל נגד קבלת מזרח גרמניה לאו"ם

מאת נחום אורלנד, סופר "דבר" בגרמניה

ישראל תהיה אחת המדינות ה־ מעטות — אולי היחידה — ש־ תצביע בסתיו הקרוב נגד קבלתה של גרמניה המזרחית לאו"ם. היא תנמק עמדתה במדיניות האנטי־ ישראלית החריפה של ארץ זו ובהזדהותה הרבה עם הקיצונים הערביים.

העמדה העוינת של גרמניה־ המזרחית לישראל באה לידי ביטוי לא רק בפעולות מדיניה בארצות ערב אלא גם באמצעי התקשורת שלה — בטלוויזיה, ברדיו בעי־ תונות. על עמדתו של "נויאס דויטשלאנד" — בטאונה המרכזי של המפלגה הקומוניסטית — כלפינו, ידוע בארץ. אולם "נויאס דויטשלאנד" איננו יחיד כלפינו. בבטאונים אחרים שם הדבר בולט עוד יותר. למשל בשבועון הפוליטי הנפוץ מאוד בקרב חוגי נוער, סטודנטים ואינ־ טליגנציה במזרח־גרמניה — "הור־ ריצונט" ("אופקים"). כתב־עת זה המכונה "השבועון הסוציאליסטי לענייני פוליטיקה בין־לאומית וב־ עיות חברתיות", נוסד לפני שש שנים. בהשוואה לשבועונים אח־ רים מסוגו בגוש המזרחי הוא רב־תפוצה — בכל גליון שלו יש 32 עמודים בפורמאט גדול; הוא מכיל שפע של אינפורמציה ו־ תצלומים מרחבי העולם וניכר ב־ עריכתו מאמץ ומחשבה. חשיבותו של הבטאון רבה במיוחד נוכח העובדה שדד"ר (גרמניה המזרחית) אינה ארץ דמוקראטית ועתון כזה הוא בהכרח מעין מורה־דרך רש־ מי לנוער, לאינטליגנציה ולציבור המעוניין בו. מדי שבוע הוא מכ־ תיב להם לחשוב על נושאים שו־ נים, בלא שתהיה להם אפשרות להשוות שבועון זה לבטאונים בעלי כיוון אחר, או לשמוע את הצד שכנגד.

מעניין לראות איך משתקף ב־ שבועון חשוב זה, שהוא למעשה שבועון רשמי, הסכסוך המזרח־ תיכוני ובעיותיה של ישראל. ב־ גליון מס' 2 שלו (מינואר ש.ז.) מדווח וולפגאנג באומר על ועידת נציגי ערבים שמאלנים ולא־שמאל־ נים, שהתקיימה ב־27—28 בנו־ במבר של השנה שעברה בבירות ושבה נטל חלק גם יאסר ערפאת. "שיא ההתנגדות של הפלשתי־ נאים", כותב וולפגאנג באומר, ה־ מציין בשמחה רבה כי הודות לפעילות הקומוניסטים הערבים הגיעו הפלשתינאים להכרה, שה־ מאבק שלהם נגד ישראל אינו בעל אופי מקומי אלא רק חלק ממאבק גלובאלי אנטי־אימפריאליסטי. ב־ אותו גליון של השבועון מאשים ד"ר אנגליקה באומר את הפלש־ תינאים מפני הסדר... בין ישראל לירדן, דבר שהוא כמובן בחזקת מזימה אימפריאליסטית. הגישה הכללית היא — התנגדות למגע ישיר ערבי־ישראלי שלא על בסיס מהפ־ כני. כך, למשל, מעניקה המחברת לישראל "מחמאה" על כך, שמדי־ ניות הכיבוש שלה היא "גמישה", בשום שכוונתה להגיע לשיתוף־ פעולה יותר מאשר לעימות, עם תושבי השטחים. ושיתוף־פעולה עם הישראלים אינו, כמובן, בב־ חינת עקרון שיש לברך עליו...

ב"הוריצונט" מס' 3 מובא ראיון עם יהושע אורגה — "שיקה", כפי שהמראיין קורא לו בחיבה — שהוא המזכיר הכללי של סיעת רק"ח הקטנה בהסתדרות. המראיין, הגם לברכם, מקדים ואומר, שרק "באמצעים לא־דמוקראטיים" מנ־ עה הנהגת ההסתדרות יצוג קומו־ ניסטי גדול יותר. יהושע אירגה עצמו מגדיר את מדיניות ההס־ תדרות כ"איבה לפועלים", ואו־ מר, שאחד האחראים למדיניות זו הוא "המנהל היהודי לשימצה א. ידלין"... בשבועון מס' 4 מוסר ריינר גאלוש לקוראיו על הת־ קפת־הגבול ישראלית על סוריה שנערכה אז. לדעתו האופי של הפעולות הישראליות הוא באר־ בארי. צה"ל מפציץ בתי־חולים, מחנות פליטים, מפגנות אזרחים, משתמש בנפאלם ובגזים מרעילים ב"מלחמת השמדה" נגד "החזית המהפכנית". גאלוש מזכיר לקור־ איו את ההצהרה — מה־10 בינו־ אר 1973 — של משרד החוץ ה־ מזרח גרמני, על סולידאריות מל־ אה עם העמים הערביים. בשבו־ עון מס' 5 מספר ד"ר וולפגאנג קיוזמר, במאמרו "קבלה לתל־ אביב", על "התקפות הזעם" של אבא אבן כשנודע לו כי שש מדינות אפריקאיות ניתקו יחסיהן הדיפלומאטיים עם ישראל. הקו־ רא הנאיבי, הסבור לתומו שלק־ דאפי ולמיליונים שלו יש קשר עקיף כלשהו עם ניתוק יחסים זה, יכול להחכים על־ידי קריאת המאמר: לדעת המחבר ממורמרים האפריקאים על שישראל לא מיל־ אה אחרי ההחלטה מס' 242 של מועצת הבטחון; כן גילו ש־ "הציונות" (המרכאות הן בגוף ה־ מאמר) הישראלית לארצותיהן היא נצלנית ביסודה ובכלל — שיש־ ראל היא "גזענית". "זה לא יפתיע אם יהיו עוד מדינות אפריקאיות שינתקו את קשריהן עם ישראל", מסיים בעל המאמר.

בגליון מס' 7 של השבועון מובא ראיון אוהד על הנעשה ב־ מצרים ובלבנון (בכלל, הדיווח על הנעשה בארצות ערביות, ובמיו־ חד בקרב השמאל הערבי, תו־ פס מקום רב ב"הוריצונט"). ב־ גליון מס' 9 יש מאמר אוהד של מרגריטה טולאגה, כתבת ה־ עתון בדמשק, על החוקה הסו־ רית החדשה. בגליון מס' 10 קובע דיטר הלמאן במאמר "תל־ אביב ללא מוסר כליות", שהפ־ צצ הישראלי שאף מאז ומתמיד לדכא את הערבים, זכר זו מור־ שת עוד מימי "ההגנה". האילן הגדול שבו נתלה הכותב הוא אורי אבנרי. המאמר מזהיר מ־ פני "פרוסיאניזציה" של ישראל. בגליון מס' 12 נדפס מאמר גדול ואוהד על עיראק שהיא — ל־ צידה של סוריה — המדינה ה־ אהודה ביותר (כרגע) על עורכי העתון. מאמר אוהד נוסף על עיראק הופיע בגליון מס' 15. באנו. גליון משתרע, על פני שני עמודים מרכזיים שרטוט ד־ יוקנו של יאסר ערפאת, מאת דיטר הולמאן וד"ר ה. וינקלר. "בסקירה ההיסטורית" שלהם מ־ ציינים המחברים, כי "הבורגנות היהודית חיפשה לעצמה ארץ ו־ הפנתה את מבטה לישראל". זו־ הי, לדידם, תמצית האידיאה ה־ ציונית. את הקשר של העם ה־ יהודי לארץ הם מציגים כאינ־ טרס בורגני, שהוא נחלת מע־ טים. כל הקונפליקט יוכל להי־ פתר מאליו, אם הבורגנות הזאת תעלם. המאמר על ערפאת ש־ אין בו עובדות חדשות, מעלה על נס את ביקורו, זו הפעם ה־ שניה, בדד"ר והוא מציין בצדק, את העזרה הרבה של פאנקוב לאל־פתאח. באופטימיות רבה מציינים המחברים, שהרושם של־ הם לאחר הראיון הארוך עם ערפאת הוא, "שהתנועה הער־ בית תתחזק".

בגליון מס' 17 מוקיע ד"ר קיוזמר שנית את ישראל, על שאינה נשמעת להחלטת מוע־ צת־הבטחון ומדגיש שוב שדד"ר היא לצידם של הערבים. לדעתו המפתח לפתרון הסכסוך במזרח־ התיכון הוא, ש"המדינות המת־ קדמות יתאחדו עם הכוחות ה־ אנטי־אימפריאליסטיים ויתאמו את מאמציהן לנוכח התוקפנות ה־ ישראלית". וכן ש"הערבים יתק־ רבו לרוסיה, משום שמדינה זו הוכיחה שהיא נלחמת למען ענ־ ייניהם הצודק וכי היא ידיד יקר־ נאמן, שניתן לסמוך עליו..."

גם כאן, כמו במאמרים אחרים, ניכרת הנטיה המסוכנת מאוד של התיאורטיקנים המזרח־גרמניים — שלא להדגיש את האופי הבין־ מדינתי של הסכסוך אלא לראות אותו כ"חלק מהמאבק האנטי־ אימפריאליסטי". את הדרך לפתרון אינם רואים, לפיכך, בשיחות יש־ רות בין שני הצדדים, אלא בצורך להזיל שינוי בכיוון שמאלי של החברה הישראלית או בהבסת המדינות האימפריאליסטיות. ה־ נטיה לדוגמאטיות של המארק־ סיסטים מפאנקוב נוטה לסבך את הקונפליקט, במקום להצביע על הדרך לפתרון ריאלי.

בגליון מס' 18 החלה מתפר־ סמת סידרה חדשה על שירותי הבטחון הישראליים. הסידרה נפ־ תחת בעמוד האחרון, שכל ה־ מעלעל בעתון בהכרח מעיף בו מבט. "תל־אביב משכת באר־ סים" — נאמר בכותרת הצעק־ נית של הסידרה (בינתים כבר הודפס ההמשך החמישי שלה). הסידרה הזאת תורגמה מהעתון הרוסי "סא רובסוף" ומחבריה מר־ קיעים את "מנגנון החושך" ה־ אפל של ישראל. בעובדות הנז־ כרות אין חדש. מסופר שם על פרשת לבון ("האדם השלישי" (כ־ צירוף תמונותיהם), על מלחמת איסר הראל במדענים הגרמניים במצרים בראשית שנות השישים, על פרשת וולפגאנג לוץ וכדומה. אך העובדות — שהן אגב חלקיות — מוצגות בדרך מגמתית ולא ניכר במחברי הסידרה כל מאמץ להבין את צרכי הבטחון האוב־ ייקטיביים של המדינה ואת ה־ קשיים שהיא התלבטה בהם עד היום. המחברים מביאים את ת־ מונתה של גולדה מאיר בחתו־ נתה של מרסל ניניו. "השתתפו־ תה בחתונה, כמוה כהסכמה לפשעים של שירותי הבטחון", נאמר בדברי הפרשנות. בגליון מס' 19 מעלה על נס אדוארד פון שניצלר, הפרשן הראשי של הטלוויזיה המזרח־גרמנית, אי־ אלה "סרטים מצויינים שהוצגו בפסטיבאל הבין־לאומי הראשון לסרטים על אודות פלשתינה", שהתקיים בבגדאד.

בגליון מס' 23, במאמר מש־ סה, מציין פאול שולץ את הה־ ד הרב שעורר "השבוע האנטי־ אימפריאליסטי להזדהות עם ה־ עמים הערביים", שנערך בדד"ר בין ה־4 ל־9 ביוני ("דבר" דיווח על כך). "בבתי־החרושת, באזו־ רי המגורים, באוניברסיטאות, ב־ בתי־הספר הוכיחו אלפים רבים את הסולידאריות שלהם עם ה־ עמים הערביים".

משידורי הטלוויזיה ועתונים שונים של דד"ר ניתן היה ל־ הסיק, ש"שבוע ההזדהות" נשא מבש אופי של הסתה מאורגנת נגד המדינה. בגליון האחרון של השבועון עוסקת הסידרה על שי־ רותי הבטחון הישראליים (היא עומדת להסתיים בשבוע הבא) בשמעון ויזנטאל. לדעתם הוא אינו רודף נאצים אלא סוכן אמ־ ריקאי, שיש לו קשרים עם ה־ "אבווהר" עוד מתקופת המלח־ מה. לטענתם, ויזנטאל אינו מ־ עוניין להעמיד נאצים לדין; ל־ היפך, כשהוא מגלה אותם ממה־ רים הוא ושירותי הבטחון היש־ ראליים לקבל מהם כסף תמורת אי־העמדתם לדין. אכן, המעלעל בגליונות של השבועון שיצאו לאור השנה יכול באמת להגיע לכלל "הרחבת אפקים..."

השאלה אם תיטיב ישראל ל־ עשות בהצביעה נגד קבלתה של דד"ר לאו"ם במושב הכללי של העצרת או מוטב שתנקוט אמצעים אחרים (כמו המנעות), היא במה־ תה שאלה טאקטית. אך העוב־ דה שלישראל יש יסוד מאוד סביר להתייחס בהתנגדות לתנו־ עה של "גרמניה החדשה", מב־ ררת בין היתר גם מקריאת "הוריצונט". המעציב הוא, שה־ כתוב בשבועון זה אופייני כלכך ל"אפקים" ולאמות־המידה שלי־ טי ארץ זו והציבו לעצמם ולע־ מם.

אוסטריה: דמוקרטיה ישירה ושלטון מפלגתי

מאת א. קן, סופר "דבר" באוסטריה

עמידה אזרחית באה, כנה ועצמאית כלפי השליטים והשלטונות לא היתה מעולם בין הסגולות ה־ בולטות של האוסטרים. לא כאן המקום לדון אם זוהי תוצאה מ־ מאות שנות כניעה לשלטון ה־ האבסבורגים. עובדה היא שעמדה זו קשורה במידה מסויימת של פאטאליזם, אשר לקראתו צועדת החברה התעשייתית המודרנית. וזוהי התחושת חוסר־האונים של הפרט מול השליטים, אפילו כאשר ה־ שליטים הם נבחרי העם ונצי־ גיו. להלכה, בוחר העם בנצי־ גיו ושליטיו, אך למעשה בוחרים את המפלגה, ורק מעטים מן ה־ אוסטרים יודעים מי הוא הנציג "שלהם" בפרלמנט, מיהו המייצג את איזור הבחירות שלהם. ה־ אזרח יודע שממילא יישאר "ה־ נציג הנבחר" על כנו עד לב־ חירות הבאות, וממילא יעשו "נב־ חרי העם" ככל העולה על רוחם או כהבנתם, מבלי לשאול את ה־ בוחרים. "אין כח לעשות נגד זה...", אומר והנהשב תושבה ה־ מצוי.

— אולם לאחרונה ניכרים סי־ מנים של תמורה, תמורה לטובה, גם אם הסימנים הם לפי שעה קלושים והתפתחות החיובית באה לידי ביטוי בענינים פעוטים בל־ בד וגם אם על התופעה הברוכה מעיב הצל של מריבות קטנוניות, המעיד שקרבן הקטנוניות הקודמ־ נות היא דווקא המפלגה הסו־ ציאליסטית, שהתיצבה בראש ה־ מאבק למען הדימוקראטיה האמי־ תית באוסטריה ולמען רווחת ה־ אזרח.

ב־25 במאי באה לסיומה ה־ פרשה הידועה כאן בשם "שטרו־ רית שטרנוואראטה־פאארק". היא פרשה שהסעירה את הציבוריות ה־ אוסטרית, והווינאית בפרט, ו־ העתידה להירשם בתולדות וינה כ־ "פרשה היסטורית". המדובר ב־ יער סמיך בן 100 שנה המקיף את המצפה האוניברסיטאי הווינאי וה־ משתרע על שטח של 59 קמ"ר, וב' הזמסת האוניברסיטה עצמה רק חלק זעיר מהשטח. הפארק נחשב לכל הדיעות כ"ריאות וי־ נה". אך לאזרחי העיר אסורה הכניסה לתוכו, "פרט למועסקים בו". בשטח הפארק רצתה עיריית וינה להקים את המכון הזואולוגי החדש על חלק זעום מהיער, ב־ מקום המכון הקיים הצפוף יותר על המידה. כל המפלגות והסיעות סמ־ כו ידיהן על ההחלטה בדבר הק־ צאת חלק משטח הפארק להקמת המכון, וזאת עוד לפני שלוש שנים. אולם כאשר עמדה בראשית שנה זו התכנית להתגשם בחסות המגיסטר הסוציאליסטי למדע, התרחשו דברים מוזרים: קם ועד אזרחי "להצלת שטרנוואראטה־ פארק", המורכב מדיירי הווילות המקיפות את הפארק, הוועד החל לגייס חתימות על עצומה נגד ה־ תכנית. חברה קבלנית לבניה, ה־ עוסקת ברכישת קרקעות ספקו־ לאטיבית ובבניית דירות מהודרות מסביב לפארק האסור והמבטי־ חה לקונים דירות פאר "המש־ קיפות על הפארק שלעולם לא יוקמו בו כל מיבנים", גייסה סטודנטים בתשלום למען יחתימו את התושבים על העצומה נגד הקמת המכון הזואולוגי. גם העתו־ נות בעלת התפוצה הגדולה הרוד־ פת אחר סנסאציות וכותרות, קפ־ צה על המציאה ו"הפציצה" מדי יום את ציבור הקוראים בבשורת איוב על "רצח העצים" ועל "ה־ אויב מבפנים".

מפלגות האופוזיציה, אשר דוו־ קא בהן יצאה היוזמה ליטול חלק קטן מהפארק להקמת המכון ב־ תוכו, מצאו לנכון לחזור בהן מהסכמתן והצטרפו לעלות על הגל הפופולארי של זעם הציבור ה־ רחב ואף להתייצב בראש המסע ל־ הכשלת התכנית ותחת הסיסמה של "הגנה על הסביבה". שכן גם כאן, בכבכל מקום, האקולוגיה, הוא דבר שבאפנה וסימן לקידמה. לפחות כל עוד נשמרת האקולוגיה על הנייר בלבד וכל עוד לא נדרש איש לשלם את מחירה.

שוחרי האקולוגיה פתחו במסע־ תעמולה נרחב בעתונות ובשאר כלי התקשורת. בסיסמאות כגון־ רות "אל לב האדם התמים "כ־ אינו מבחין בין הדאגה האמיתית לבין דמגוגיה. כך, למשל, נאמר באחת המודעות בעתון שאסור לע־ קור עץ, שכן העץ הוא "עץ החיים" אצל היהודים, ובתנ"ך מדו־ בר עליו כעל "עץ הדעת", ו"ני־ מוקים" דומים. וכל הסערה הז־ את קמה כדי "להציל" מעקירה בסך הכל 76 עצים בחלקו הנשם של הפארק.

אך המפלגה הסוציאליסטית לא התחשבה בתעמולה הזולה הפונה אל הרגש, ותוך התעלמות מזעמת הציבור המשיך המשל העירוני בהכנותיו לבצע את תכנית העקי־ רה והקמת המכון. השלטונות טע־ נו, כי הברירה היא להקריב את 76 העצים או לוותר למשך עשר השנים הבאות על אפשרות ה־ מחקר הזואולוגי. הצגת השאלה בצורה זו עוררה רוגז אף בקרב חברי המפלגה הסוציאליסטית ה־ שלטת. רק באיחור רב נוכחה ה־ מפלגה בטעותה, כלומר הכירה בסכנה הנשקפת לראש העיר ה־ סוציאליסטי של וינה, פליקס סלא־ וויק, שבסופו של דבר החליט להביא את העניין להכרעת משאל תושבי העיר.

ואכן, תוצאות המשאל היו מאכ־ זבות: בווינה, בה מתוך הבוח־ רים הסוציאליסטים שני שלישים מכלל ציבור הבוחרים, הצביעו רק 31% מכלל בעלי זכות הבחירה, ומהם 57.4% הצביעו נגד תכנית העקירה, כלומר נגד ראש העיר, ולמען שמירה על אותם 76 עצים.

כאן אולי המקום לציין שאין וינה דומה כלל לירושלים, בה נחשב כל עץ לנכס יקר. וינה ידועה כאחד הכרכים הירוקים ב־ יותר באירופה. במשך שנה זו בלבד ניטעו בעיר ייעשו 21,000 עצים חדשים, 1,800 ברחובות ו־ יתרם בגנים הציבוריים. אך בגלל שגיאה טאקטית וטיפול שלומי־ אלי מצד ראש העיר בעניין פחות ערך זה גרמה מפלה למפלגה הסוציאליסטית השלטת בוינה, ו־ בן מפלה לממשלה ולעיריה ה־ סוציאליסטית.

הפרשה אמנם מקומית היא, נוגעת לוינה בלבד, אך תוצאו־ תיה חורגות מהגבולות המוניצי־ פאליים של וינה ועתידות להשפ־ יע על המצב הפוליטי הסוציא־ לי במדינה כולה. שכן בעקבות ה"לא" שאמרו רוב תושבי וינה, הגיש ראש העיר סלאוויק את התפטרותו. בוועידה האחרונה של מפלגתו בוינה הוא קיבל 67% בלבד מהנציגים, ולדעתו זהו שי־ עור נמוך מדי כדי שיוכל להמ־ שיך ולשאת בהצלחה בכהונתו ה־ קשה. פרשת הפארק אינה תבוס־ תו הראשונה, או היחידה, אלא רק הקש האחרון ששבר את גב הגמל, לגבי דידו. עוד זמן רב לפני שפרצה הסערה הציבורית בעניין עקירת העצים, נמתחה בי־ קורת על סלאוויק כעל ראש עיר, הזר לתושבי עירו, והיו שהאשי־ מו אותו ב"נפוטיזם".

עתה יש סבורים שסלאוויק ע־ שה שירות גדול למפלגתו בהת־ פטרותו מראשות העיר, והואיל ו־ בכך פינה מקומו ליורשו הצעיר והמקסים, ליאופולד גראץ, הנחשב ל"קטר המשך קולות".

המישאל בווינה היה אמנם ה־ מרתק המרשים ביותר, אך לא הראשון בו נחלה המפלגה הסוצ־ יאלית השלטת, מפלה, והמעיד בב־ לל הניתוק בין השליטים לבין העם הפשוט, כלומר, מפאת אי־ ידיעת נבחרי העם את רצון בו־ חריהם. כך, למשל, הפסידו ה־ סוציאליסטים לפני חדשיים את ראשות העיר השניה בגודלה ב־ אוסטריה, היא גראץ. גם כאן קרה הדבר בעקבות "יוזמה אזרחית", הפעם על רקע התכנית לסלול כביש ראשי דרך מרכז העיר.

מקרה וינה, כמקרה גראץ, הם שני מקרים מני רבים, וייתכן ש־ עוד צפויים מקרים דומים בעתיד.

גם הקאנצלר קרייסקי ראה סכנה באותן "קבוצות של יוזמה אזרחית", ואף מצא לנכון להז־ הזיר מפניה את אזרחי ארצו, כ־ אשר לא היסס לקרוא לתופעה בשם הגנאי "פוג'אדיזם".

אך אין רע בלי טוב, ושערו־ ריית הפארק פועלת עתה כבומי־ ראנג, העתידה לפגוע דווקא ב־ אלה שהרימו קול צעקה ומחאה גדולה ביותר בעניין, הם בעלי ה־ קרקעות, המגרשים והווילות ה־ הדורות שמסביב לאותו פארק, שזעקו שיש לשמור על יופיו ה־ ציר ועל הנוף הטבעי, והעצים בעיקר, מהפקרתם לתאוות הב־ צע. פרשת הפארק הולידה תנו־ עה ציבורית התובעת גם לחוקק חוק מקרקעין חדש, אשר לא יניח לבעלי הקרקעות והמגרשים לע־ שות ברכושם ככל העולה על רוחם, אלא לחייבם להתחשב ב־ צרכי הכלל, לא לבנות אלא ב־ מסגרת תכנית־אב אשר תדאג ל־ נוף ולא תרשה עקירת עצים פרועה. המוחים הקיצוניים נגד הקמת המכון הזואולוגי בתוך ה־ פארק נפלו איפוא לתוך הפח ש־ הם עצמם הטמינו, ועתה קשה להם למחות גם נגד רפורמה של המקרקעין. הצבעת "לא" נגד ע־ קירת עשרות העצים בפארק הפ־ כה ממילא להצבעה "הן" בעניין הרפורמה של חוקי הבניה.

לחקיקת החוק החדש נרתמו ה־ ממשלה הסוציאל־דמוקראטית וה־ מפלגה. אלא שהקאנצלר קרייס־ קי חושש בכל זאת שסיעתו ב־ פרלמנט לא תצליח לגייס די תומ־ כים לחוק החדש, אלא בעזרת "יוזמה עממית גדולה".

מחר תשבות התחבורה בארץ מ־9 עד 12 בצהרים

מיום ד' תיפסק בלילות – מצפים לפגישה עם שרי האוצר והתחבורה

מאת סופר „דבר"

בישיבה משותפת ביום ו' החליטו מזכירויות הקואופרטיבים לתחבורה „אגד" ו„דן" לקיים מחר שביתת אזהרה מ־9 עד 12 בבוקר, כמחאה על כך, שהממשלה לא כיבדה את התחייבויותיה כלפי הקואופרטיבים. כן החליטו המזכירויות, כי ביום ד' יצמצמו הקואופרטיבים את שירותיהם ובשלב ראשון יפעילו את קווי האוטובוסים בין השעות 6 בבוקר עד 7 בערב בלבד.

ביום ו' ניסו גורמים שונים לפעול ליישוב הסכסוך בין הממשלה והקואופרטיבים, אולם בלי תוצאות. דובר „אגד" מרדכי שיפמן, אמר אמש, שהמפתח למניעת השבתת התחבורה היא בידי שר־האוצר, עתה מצפים לקיום פגישה בלי דיחוי עם ספיר ועם שר־התחבורה שמעון פרס.

בעקבות הישיבה ביום ו' נשלחו מברקים לראש־הממשלה, לשר־האוצר, לשר־התחבורה, לסגן שר־התחבורה ולמזכ"ל ההסתדרות. במברק החתום על־ידי „אגד" ו„דן" נאמר בין השאר:

עקב ההתייקרויות הרבות שחלו במחירי התשומות בתחבורה מיום העלאת התעריפים האחרונים, הגיעו, על פי ההסכם בין הקואופרטיבים לבין הממשלה, תביעות להעלאת תעריפי הנסיעה באוטובוסים. על פי תחשיבי משרד התחבורה נמצאה הצדקה להעלאת התעריפים בשיעור של 13.15 אחוז, מבלי לקחת בחשבון ההאטה הרבה של התנועה ועיכוב המדדים.

אי כיבוד ההסכם, אי העלאת התעריפים או תשלום לאלתר של הסכומים המגיעים לנו על פי ההסכם, מדרישים הקואופרטיבים. והמצב הכספי שנוצר בעקבותיהם, מונע מאתנו את האפשרות להפעלת השירותים התקינים. אי לכך החליטו ההנהלות לצמצם את השירותים הניתנים על־ידיהם כדי להדכיך ההוצאות ולאפשר להם לעמוד בהתחייבויותיהם הכספיות.

מחסור במים בשכם

מחסור במי שתיה מאיים כמה שכונות על העיר שכם.

מפעל המים שנרכש בידי העיריה עדיין לא החל לפעול והעיריה אינה מסוגלת להתגבר על המחסור במים הגורם סבל לתושבי העיר, במיוחד למתגוררים במקומות גבוהים.

בגילוי דעת שפירסמה עיריית שכם נקראו תושבי העיר לצמצם את תצרוכת המים עד שיופעל מפעל מעיין אל באדן, שחברת „למידות" קדחה בו באר שיש בה מים רבים.

תושבי העיר מאשימים את העיריה בסחבת בהפעלת הבאר, שכל הציוד הורכב בה. מתוני העיריה, נאמר כי רק בשבוע שעבר הגיעו משאבות המים שהוזמנו מחו"ל, והן יורכבו בקרוב. (ע)

רוב המושבים בגליל המזרחי פורשים מהמועצה גליל עליון

מאת סופר „דבר" בגליל

רוב מושבי העובדים בהרי נפתלי ובגליל המזרחי יפרשו מהמועצה האזורית גליל עליון ויקימו מועצה אזורית נפרדת או שיצטרפו למועצה אחרת.

מ. חמל, יו"ר המועצה האזורית גליל עליון, הודיע על כך לארגון המועצות האזוריות ולמשרד הפנים, בציינו, כי נכשלו המאמצים למנוע פרישה זו שאינה מוצדקת, הואיל והיא נוגדת את המגמה הכללית לאיחוד מסגרות מוניציפאליות שכנות. יתר על כן, המועצה האזורית גליל עליון עבדה רבות בפיתוח מושבי העובדים הרוצים עתה לפרוש ממנה, הן על־ידי הקצבת שלושים וחמישה אחוז מתקציב המועצה להם, אף על פי שהם מהווים רק 20 אחוז מתושבי האיזור, ומושבי עובדים חדשים קיבלו הנחה במסים בשיעור 40 אחוז.

עתה יוקמו שתי ועדות לביצוע הפרישה: האחת תגדיר את תחום השיפוט בין שתי המועצות האזוריות והאחרת תעסוק בהסדרת כספים הכרוכים בפרישה.

בן אהרן מסר הקצבה נוספת לנערות במצוקה

המזכיר הכללי של ההסתדרות יצחק בן־אהרן הודיע למועצת־הפועלות על הקצבת חמישים אלף ל"י לפעולה ההדרכתית אשר מועצת הפועלות עושה בקרב נערות מתבגרות מאזורי מצוקה, מושבי־עולים ועיירות פיתוח.

המדובר בתוספת משאבים דחופה שהושגה על־ידי המזכ"ל בשיחה זו, נוסף לתקציב הקבוע של מועצת־הפועלות לאותה מטרה המגיע ל־200 אלף ל"י בשנה.

חברת מזכירות מועצת הפועלות רינה דותן, המרכזת את פעולות ההדרכה לנערות במצוקה, הודתה למזכ"ל ההסתדרות על דאגתו להשגת הסכום הנוסף וציינה, כי בן־אהרון מודע לבעיות הדחופות של אותן נערות שרובן ככולן אינן לומדות במסגרות מקובלות ואינן עובדות בעבודה קבועה. רינה דותן מסרה, כי פעולות ההדרכה מתמקדות בהדרכה מכוונת לחיי משפחה תקינים ותוך־חברה ברוח התנועה.

כן נמסר, שבאחרונה כונה במועצת־הפועלות ועדה ציבורית, מורכבת מהגורמים השונים הקשורים לדיון ולביצוע, אשר מתפקידה יהיה לתת לפעולה כיוון, בקרה והקצבת המשאבים לפי סדרי־עדיפויות שייקבעו.

מילווה קצר מועד

השבוע, ביום רביעי, תונפקנה הסדרות הבאות:

הסדרה	המחיר לציבור ל־1000 ל"י	מחיר הפדיון נטו ב־ל"י	שיעור ההכנסה השנתית
		לאחר ניכוי מלוא מס הכנסה	
ל־12 חודשים	958,72	1045.-	9,000 %
ל־6 חודשים	979,64	1022.50	8,750 %
ל־3 חודשים	990,21	1011.25	8,500 %

- הרכישה - בכל המוסדות הבנקאיים ואצל חברי הבורסה לניירות - ערך

הזמנות המוגשות עד יום ג' תיהנינה מזכות קדימה לגבי ההנפקה השבועית.

בנק ישראל

„אין אומר ואין דברים, בלי נשמע קולם
בכל הארץ יצא קום, ובקצה תבל מליהם..."
(תהלים, יט/ד)

המשמר יעמוד דום!

אנו מופיעים ונופיע - בקריה בירושלים

במספר מצומצם מנציגי „ועדות־הפעולה" מכל הסניפים:

היום — יום ראשון, 22 ביולי 1973
ובכל — יום ראשון, שלאחר מכן.
בשעות שלפני הצהרים — בהן מקיימת הממשלה ישיבתה השבועית

ברחבת־משרדי ראש הממשלה

בה נציג בכל יום ראשון — בשבוע:

משמרת־מחאה דוממת־מתמדת!

באין־אומר, באין־דברים ובלי־נשמע־קולם ישמיעו חברי „משמרת־המחאה, הדוממת־מתמדת" את מחאתנו האלמת והנוקבת, נגד ממשלת ישראל:

(1) אשר לא פתרה עד היום בעייתנו הכאובה!
(2) אשר התעלמה, ומתעלמת זה יותר מ־20 שנה, מהמלצות כל „הועדות הציבוריות" (4 „ועדות") — אשר היא יזמה והקימה — לשם פתרון בעייתנו!
(3) אשר גרמה לכך שכיום גרים בבתינו — הנמצאים במרכזי הערים והמושבות, אנשים אמידים ועשירים מופלגים — בדירות מרווחות — בשכר דירה סמלי!
(4) אשר גרמה להתעשרותם הקלה של דיירינו המקבלים מאתנו, ללא כל הצדקה, עשרות אלפי לירות כ„דמי מפתח"! היות וכאשר — לאחר שבמשך עשרות שנים גרו בבתינו בשכר־דירה סמלי — הם יוצאים לגור בוילות שבנו או קנו לעצמם — מחייב אותנו, החוק המגושל, לשלם להם סכומים עצומים — עבורם אין הם משלמים גם מס הכנסה!

לתשומת לב אנשי ירושלים: אורחים, תושבים, אורחים ותיירים!
במקום יופץ חומר הסברה —
ב־3 שפות: עברית, אנגלית, ואידיש!

מרכז התאחדויות בעלי הבתים בישראל
„ועדת הפעולה הארצית"

ההסתדרות הכללית של העובדים בארץ־ישראל
הסתדרות האקדמאים במדעי החברה והרוח (המח"ר)

יום עיון

ללימודי ההסכם הקיבוצי הכללי לשנים 1972—1973
יתקיים היום, יום ראשון, באולם בית ליסין
רחוב וייצמן 34 ת"א

בהשתתפות:

הח' מרדכי גני — המזכיר הכללי של הסתדרות המח"ר

יום העיון, המיועד לועדי ונציגי המח"ר במקומות העבודה, יתחיל בשעה 09.00 ויסתיים בשעה 16.00
ההשתתפות ביום העיון לנרשמים בלבד

המזכירות הארצית

הבנת כנס כתות ז' של חטיבת בני הקיבוץ המאוחד

תתקיים כמתוכנן

בתאריך 23.7 — 24.7.73
הכינוס — מחר יום שני 23.7 בשעה 10.00 בתחנת הרכבת — חיפה

מזכירות החטיבה

ביום שני, כ"ג בתמוז תשל"ג, 23.7.73,
במלאות שלושים לפטירת רעייתי, אמנו, סבתנו ואחותנו היקרה, מרת

מנוחה בן־זאב ז"ל

רבינוביץ

המורה הוותיקה המחנכת הדגולה

נערוך אזכרה וגילוי מצבה בשעה 3.30 אחה"צ בבית העלמין הישן בחוף הכרמל, שער מס. 2, סמוך לביה הקברות הצבאי.
אוטובוס מיוחד ייצא בשעה 3 מרוממה, רח' הצלפים 4.

המשפחה האבלה

מזכירות הנוער העובד והלומד
מודיעה

קייטנות התנועה

120 מקומות ישוב כפי שפורסמו בעתונות

יפתחו

ביום א' 5.8.73 בשעה 8.00 בבוקר עד יום ו' 24.8.73.

רכזי הקייטנות נדרשים לאשר במיברק את יום הפתיחה.

הפרס כפליים

לוטו 2

בהגרלה 29/73
הסכום המיועד לפרסים
מעל למיליון לירות
(כולל הצברה)
* * *
הסכום המיועד לפרס הראשון
500,000 ל"י
כי יתר הפרסים ...
* ...
...
...

לוטו

לחברנו אביגדור דרגונר
השתתפותנו הכנה בצערך על פטירת אביך

אלברט ז"ל

בעבודתך הציבורית תנוחם

חברי הנהלת מועדון האקדמאים
חברי מועצת מועדון האקדמאים
חברי מועדון האקדמאים שליד מועצת פועלי תל־אביב—יפו

לרחל וחיים פלבסר
מיטב הברכות והאיחולים
להולדת הנינה הראשונה
נינה ראשונה — סימן לנינים

הסתדרות פועלי הבנין
קרן ביטוח והפנסיה
של פועלי הבנין, ועבודות ציבוריות

לצילה זיו ובני המשפחה

משתתפים באבלכם על מות

האם ז"ל

חברים מבאר־שבע
משפחות: צורי, זמיר, הובר, פורזין, סגל, דורון, אשה, דגני, הורוביץ, יבנאלי

לרות וזיו פריאור

ברכות לבביות
להולדת הנכדה הראשונה
הרבה נחת

ההנהלה והעובדים
נתיב — קרן הפנסיה של פועלי ועובדי
מפעל משק ההסתדרות בע"מ

עיריית חיפה

מודיעה בצער על פטירתה של

חנה חושי ז"ל

אזרחית הכבוד של העיר חיפה

ומשתתפת באבל המשפחה

ירוחם צייזל
ראש העיריה

בצער רב אנו מודיעים על פטירתה של

חנה חושי ז"ל

ההלויה תצא מבית החולים רוטשילד היום, יום ראשון 22.7.73, בשעה 3 אחה"צ לבית העלמין הישן חוף־הכרמל

המשפחה האבלה

נא להמנע מביקורי תנחומים

אלקטרוניקה המפתח לעולם העתיד

בוגרי כתה י"ב שימו לב!

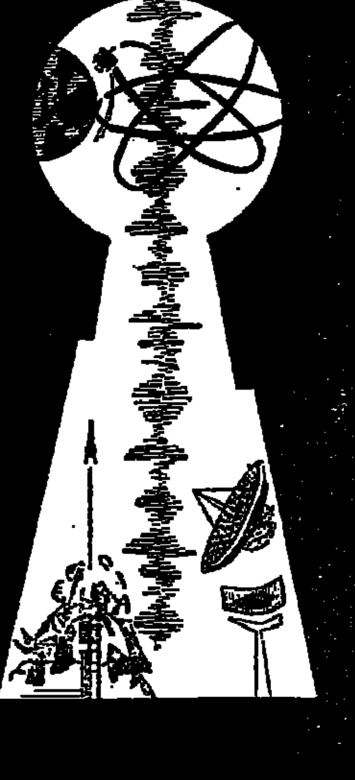

מדע האלקטרוניקה מכונה מזה שנים רבות „מדע העתיד", ואמנם הולך וקרב היום בו יתפוש מדע זה את מקומו הנכבד בכל שטחי החיים של החברה המודרנית. תנופת הקידמה והפיתוח שקיבל מדע האלקטרוניקה בעשור השנים האחרון, מורגשת היטב בחיי היום יום, ואנו נתקלים בחידושיו של מדע זה על כל צעד ושעל.

האלקטרוניקה הצבאית כוללת את מרבית ענפי האלקטרוניקה המוכרים בחיים האזרחיים וכן נוספים המיוחדים לצבא. הציוד האלקטרוני שברשות צה"ל משוכלל הוא ויקר ויחד עם זה ציוד הדורש טיפול רב ואחזקה תדירה וסדירה בידי צוותי מהנדסים וטכנאים בעלי רמה מקצועית גבוהה וחוש אחריות מפותח.

חיל האויר נמצא תמיד בין הראשונים, המנצלים כל המצאה אלקטרונית חדשה והטכנאים בו הם בעלי הידע המודרני והיסודי ביותר.

אם הנך בוגר כיתה י"ב עיונית (או מקצועית במגמה שאיננה מוכרת ע"י צה"ל) ניתנת לך האפשרות ללמוד היום את מקצוע המחר בביה"ס הטכני של חיל האויר בחיפה

משך הקורס כשנה וחצי. שכר הלימוד — 480 ל"י כולל פנימיה. גיוסך ידחה עד לגמר הקורס ועם סיומו תגוייס ותשרת בחיל האויר במקצוע שרכשת.

לבוגרים תוענק תעודת טכנאי מוסמך של משרד העבודה ומשרד החינוך והתרבות, מטעם המכון הממשלתי להכשרה טכנית.

פרטים והרשמה בכל לשכות הגיוס ובדואר צבאי 2704/ש

בית הספר הטכני של חיל האויר בחיפה

לחפש מגע עם ברה"מ

למרות התעמולה האנטי ישראלית מעוניינים הסובייטים בקיומנו מתוך חשבון גלובאלי

מאת ד"ר בן־ציון רזין

כותב המאמר שימש בראשית שנות החמישים בנציגות של ישראל בבולגריה, בתקופת כהונתו התנהלו בסופיה מגעים שהביאו לחידוש היחסים בין ברה"מ וישראל, שנותקו כזאר שונה אחרי הפיצוץ בשגרירות הסובייטית בת"א בפברואר 1953.

ברית־המועצות ניתקה בפעם הראשונה את היחסים הדיפלומטיים עם ישראל ביום 12 בפברואר 1953. היחסים חודשו כעבור 158 יום, דהיינו ב־21 ביולי 1953. אתמול מלאו איפוא, עשרים שנה לתאריך זה. לצערנו אין היום יחסים דיפלומטיים בין ברית־המועצות לבינינו, לאחר שנותקו בתום מלחמת ששת הימים. בעקבותיה הלכו כל מדינות הגוש, פרט לרומניה. בהזדמנות זו, מן הראוי לסקור בקצרה את התקופה שקדמה אז לניתוק ולהקיש על המצב של היום.

לניתוק היחסים בשנת 1953, קדמו משפטי פראג, העדויות המרשיעות והכוזבות שהושמו על ידי ה"אינקביזיטורים" בפיהם של הנידונים נגד מדינת ישראל ומנהיגיה. גם בעתונות הסובייטית דאז פורסמו מאמרי שטנה נגד ישראל וממשלתה, הסוכנות היהודית, הג'וינט, הקוסמופוליטיזם היהודי וכו', לשיא המאורעות הובילה "עלילת הרופאים", שהביאה לפצצה שזורקה מצ־צה על השגרירות הסובייטית בתל אביב.

נציגי ישראל בארצות הגוש הסובייטי אשר עקבו מקרוב אחרי הפרסומים ומהלך ההאשמות הבלתי ידידותי כלפי ישראל, היו נבוכים ומיואשים. מעטים האמינו שמצב זה יתחלף במהרה, שהאוירה תשתפר ותאפשר כינון יחסים נורמליים. איש לא האמין אז, שבבוא היום ויתחדשו היחסים יצהיר שר החוץ הסובייטי שיש להם ענין ביחסים ידידותיים, כפי שנכתב אחר־כך בכתבתו של כך־לוסוב, כי המנהיג הסובייטי למשה שרת.

כחודש ימים לאחר ניתוק היחסים, מת יוסף סטאלין. פחות מחודש לאחר מכן, ביום 4 באפריל 1953 שוחררו הרופאים במוסקבה. עיתון "איזבסטיה" הודיע במאמרו הראשי, שהיתה כאן עלילת־שווא וכי האשמים יבואו על ענשם. "מכת הפלילה נגד הרופאים ביטלה להכשיל את העומדים הפיר־ריים לכבוש אשר בסמוך בא ניתוק היחסים.

כשנה לאחר ניתוק היחסים עם ישראל, כתב אנדריי סאהארוב: כי ניתוק היחסים הדיפלומטיים עם ישראל, הוא משגה שיש לתקן. סאהארוב ביטא דעתם של רבים, היו שמועות שגם בקרמלין ראו בניתוק צעד פזיז ומיותר והצטערו על כך.

לבחות יחסם העקשה של אמצעי התקשורת הסובייטיים ונאומיהם החריפים של נציגי ברה"מ במוסדות הבין־לאומיים, אין להתייאש בבחינות לשיפור המצב. ברית־המועצות זו המכה באופן פעיל ורפקבי ב־ בית ההחלטה של א"י, הכירה ב־ מיד עם הכרזתה, הכי־ לצה ב־ מכירת נשק למדינה הצעירה ע"י לפני שהוכרזה. צורה לישראל התקבל לארגון האומות המאוחדות, ביטלה את הצ־ רפותה השולמת מועצת הבטחון בדבר בינאום ירושלים, ובהמשך הזמן לא עמדה על שבגו לגבי לות ההחלטה של 1947. מדיניות החוץ אינה קשורה תמיד ברצון טוב או ברגשות בלבד, כשם שאין אפשרות לבססה על נעת רעיונית אידיאולוגית פוליטית או דתית. מתוך קורות העמים אנו למדים כי בעבר לא שמשו כל אלו ערובה לשלום. להבדיל זאת אינטרסים כלכליים או מדיניים, נפגמו היחסים של המדינות. יש לקוות כי לשם שאירעו התפתחות ביחסי ישראל—ברה"מ בעבר, כן עשוי להיות שינוי בעתיד.

בבואנו לבחון את יחסן של המעצמות והמדינות לישראל, מן הראוי לקחת בחשבון, כי תודות למציאותנו באיזור הים התיכון ועל גבול הכניסה לים האדום, הרי האיזור להיות המסוגי מבחינה אתנית ודתית, דבר המבטיח קיומם של המיעוטים הלאומיים והדתיים שבאיזור. מדינת ישראל משמשת טריז המפריד בין הארצות הערביות מבחינה גיאוגרפית. הקשר האווירי למזרח הרחוק, השוב יותר מהמעבר בתעלת סואץ, נתיבי אוויר למזרח אסיה ולמזרח הרחוק עוברים דרך קהיר ביירות ולוד. הודות לקיומה של לוד הישראלית אין קהיר יכולה להעמיד תנאים בעלי אופי של סחיטה מדינית, דרך לוד ניתן להגיע לכל מקום ובמיוחד כאשר הנגב ושארם אל־שייח נמצאים בידי ישראל.

מיעוטים אתניים רבים החיים באיזור ים התיכון ומסביב לו, מעוניינים בקיומה של ישראל, המשמשת למעשה גם ערובה לסלומם. לא רק הנוצרים בלבנון יהי־ציש מה היה צפוי להם, אילולי קיומה של ישראל חזקה. השליט המצרי גמאל עבדול נאצר התכונן בזמנו לכבוש איזור גדול בסודן השכנה וכוונתו היתה להשתלט על הלק ממקורות הנילוס. סודן ניצלה הודות למבצע סיני ולעידוד שקיבלה מאנגליה. גורל דומה צפוי גם למדינות אחרות באיזור. את ארצות ערב מאחדת אך ורק השנאה לישראל והיא היא המעכבת ואינה מגלה על פני השטח את הניגודים הסוערים השוררים ביניהן בשטחים מדיניים, כלכליים, סוציאליים והרגלי חיים.

עם תום מלחמת העולם השניה, כאשר ברית־המועצות תכננה את המדיניות הגלובאלית שלה, היא הוסיבה לחוות מה עשוי להתהליך באיזור הים התיכון ומסביב לו, אם תוקם באזור מדינה יהודית. לאור התחזית שלה, שנתה את עמדתה ההכירה באשקור כל הכבש... אחר בין היתר כי "נציגי המדינות הערביות מסבירים על הלוקת א"י כל איבצוק היסטורי כביכול, אך בקודת ראות זו אי אפשר להסכים לה. ולו בשום הלבד שהעם היהודי היה קשור לארץ ישראל בתקופה היסטורית ארוכה".

קביעה של בינות ישראל תואם את האינטרסים היסודיים של רוב המדינות בעולם, כולל ברית־המועצות. באומרו כי למרות התמור שמתפרסם נגדנו, מעונינת ברה"מ בקיומנו מתוך חשבון מדיני גלובלי.

העובדה שיהודים נאבקים כיום על יציאה מברית המועצות לישראל, מכריזים שביתות שבת, שביתות רעב, הפגנות שקטות ופניות לדעת הקהל בעולם, מחייבים גם תגובות מרקסיסטיות להכיר במצב שנוצר. גם אצל מנהיגים אחרים בקרמלין היה ספק בחשיבותו של מדינת ישראל בתור מרכז מדיני ורוחני לרוב רובו של עם ישראל. הרי ראה המצב ברז'נייב בעיניו הוא את עוצמתה של תנועה זו.

(המשך בעמ' 15)

— אנחנו בעד גבולות בטחון — היום יותר מאשר אתמול...

הם באו לראות — ולהביע דאגה

שיחה עם אדולפו רייכלין חבר הלשכה המדינית של הקומוניסטים האיטלקיים

מאת ישראל נוימן

במאבק המתמיד בין מקי' לבין רק"ח על הכרת התנועה הקומוניסטית הבין־לאומית נפלה רק"ח בשבוע שעבר קלף ראשון בבצלה, כאשר אירחה בארץ משלחת רמה מטעם המפלגה הקומוניסטית האיטלקית. בכל התנועה הקומוניסטית בעולם המערבי זו לא רק המפלגה החזקה, אלא גם העצמאית והנועזת ביותר. עצם שיגורה של משלחת בדרג גבוה לישראל, בשעה שמוסקווה איננה מקיימת יחסים דיפלומטים עם ישראל, כמוה כהבעה בעובדה שהחרם על ישראל, על־ידי מדינות ערב מכאן וברה"מ ובנות־בריתה מכאן, אינו מקדם הסדר של שלום.

רקע לביקור שימשה דאגה כן המצב הכללי באיזור אגן הים התיכון, הסביר לי בשיחה ביחידות אדולפו רייכלין, ראש המשלחת, חבר המוסד העליון, הוא הפוליטביורו, של המפלגה הקומוניסטית האיטלקית.

אדולפו רייכלין הוא הטיפוס של גבר איטלקי, השופע אותו קסם מיוחד שנשות כל העמים מתקשות לעמוד בפניו. הוא בן כחמישים, גבה־קומה וצעיר־פנים; שערו המכסיף וקולו החם הם הופכים אותו לטיפוס, שהאנגלים נוהגים לכנותו בשם Lady-killer. הוא מנסה את דבריו במתינות, "ללא הודעות לעיתונות" ...

"מה נובעת דאגתכם?" — שאלתי.

הוא מצביע בתשובתו על קיומם של משטרים ריאקציוניים מבוססים באיזור אגן הים התיכון, מספרד ופורטוגל ועד יוון. אף באיטליה היתה גיאות של הימין. אך היא נבלמה — והממשלה שהוקמה זה עתה ברומא, בהשתתפות הסוציאליסטים, היא צעד קדימה שאין לזלזל בו. אך המתיחות במזרח התיכון מוסיפה סכנות, הוא מצא לנכון להזהיר את האנטי־פאשיסטים הישראלים — ר אין לו ספק כי הישראלים הם, רובם ככולם, מתנגדי הפאשיזם — מפני סכנות התחזקות הריאקציה, מתוך המתיחות המלחמתית. והוא מוסיף, כי הפאשיזם גם בגילגוליו החדשים, לא שכח ולא למד דבר: הנשק הראשון שהוא נזקק לו, ככל שניתנת לו הזדמנות לכך, הוא האנטישמיות. כך אירע כבר באיטליה.

שאלתי את האורח אם הוא רואה סכנה של אנטישמיות באיטליה — מצד ימין ואף מצד שמאל. אנטי־ציונות השפכת הכופות לאנטישמיות — כך היה, למשל, בפולין של שנות השישים.

רייכלין משיב, כי ככל שהמדובר באיטליה אין להפריז בסכנה מימין — הימין הקיצוני הוא בסופו של דבר כוח שולי. אשר לאנטישמיות במסווה של אנטי־ציונות, תופעה זו ודאי איננה קיימת, לדבריו, בשורות המפלגה הקומוניסטית. הוא עצמו רואה סכנה בלאומנות קיצונית בצד הוגים ישראלים מסויימים. כאשר בא לארץ נדהם לשמוע בכל מקום על ויכוחים בשאלה אם הוא יהודי. אין הוא יודע אם הוא יהודי — ואין לדיוק כל חשיבות. בשאלה זו, זאת ועוד. דיפלומט איטלקי סיפר לו, כי אישיות ישראלית הצהירה אותו ש"אנו לא נשכח ולא נסלח כה עוולתם לנו בשנות השבעים". הדיפלומט חשב לתומו שהמדובר בהצבעה פרו־ערבית באו"ם, אך להדהמתו הסביר לו בן־שיחו, כי הכוונה למרד בר־כוכבא ולמצור על מצדה...

"זו בדיחה", אני מסביר לאורח, אך הוא מתקשה להשתכנע.

העירותי, כי בנושא הצ'כוסלובקי נקטה המפלגה הקומוניסטית עמדה הדמוקרטית, בגנות ההתערבות הצבאית הסובייטית באוגוסט 1968 — בניגוד לרק"ח, המחייבת בפה מלא את הפלישה, כמעשה של "הצלת הסוציאליזם". שבא בר־סר האורחים האיטלקיים להעביר את חבריהם הישראליים על סעותם?

התשובה היא שלילית — הנושא הצ'כוסלובקי לא הועלה כלל. זאת על אף העובדה שהאיטלקים דבקים בעמדתם. הם מוסיפים להתנגד לפעולה הצבאית ההיא ומנסים עדיין להפעיל השפעתם, בכיוון של התפתחות דמוקרטיה סוציאליסטית בצ'כוסלובקיה.

לעומת זאת סוכמו עם רק"ח דעות משותפות ונמצאה הסכמה לגבי המזרח התיכון. האורח מסביר, כי מפלגתו תובעת נסיגה ישראלית מכל השטחים והיא בעד זכות בהכרה כלאום, הן בישראל והן בזכויות העם הערבי הפלשתינאי.

אני מנסה להסביר כי יש כאן סתירה: נסיגה מיתדה וכשובו־ץ, ללא הסדר שלום, ירדנים סיבת צבא ירדן לשם. ואינני מבין כי כוונתו ל"הגדרה עצמית" של הפלשתינאים על־ידי הפקרת גורלם בידיו של המלך חוסין. ל־אחר דיכוח קצר הוא מסכם את עמדתו בצורה מתונה יותר: כן, משא־ומתן דרוש יהיה. אך על ישראל לנקוט עמדה שתעודד בקרב הערבים רצון לשאת ולתת.

אנו עוברים שוב לאיטליה. מה מטרת הקומוניסטים שם? הרוצים הם, בדומה לחבריהם בצרפת, בחזית משותפת עם הסוציאליסטים? התשובה היא שלילית. למטה ארוך שואפים הקומוניסטים האיטלקים להיות משותפת ביניהם לבין הסוציאליסטים והשמאל הקאתולי. הקאתולים אינם נחשבים צדי לריאקציה, כי אם לכוח פוליטי חזק, המושרש יפה בקרב ההמונים. עם זאת מקיימים כבר הקומוניסטים קואליציה עם הסוציאליסטים באלפיים מועצות עירוניות, ובקומונות ובממשלות האזוריות של שלושה חבלים אוטונומיים איטלקיים.

"האם הקומוניסטים האיטלקים לא הופתעו ולא נדהמו מקשירת יחסים דיפלומטים בין ברלין המזרחית למאדריד ומה דעתם על קשרי הכלכלה והסחר הפורחים שבין משטר פראנקו לבריה"מ ובעלי־בריתה?" מסתבר כי הכי־אלה מפתיעה ומתמיהה אותם: הרי ברה"מ הכירה וקיימה קשרים אפילו עם מושליה השודדים של גראמשי, האידיאולוג של הקומוניזם באמצעות השגרירות הסובייטית ברומא. מי שיבדיל את עצמו לקשרים עם משטרים דיקטטוריים יקפח את עצמו ביחסים הבין־לאומיים, סבורים האורחים.

אני מצביע על דרום־אפריקה ורודזיה — מסתבר שבכל זאת יש חשבון כלשהו. אך נראה כי המושבן אינו רעיוני, כי־אם ענין של כדאיות, כלכלית או פוליטית...

"מה בדבר יחסם של הקומוניסטים האיטלקים אל הקהילה הכלכלית האירופית, אותה שללו בעבר מעיקרה? ומה דעתם על ביקורת הקומוניסטים הצרפתיים לפרלמנט האירופי?"

רייכלין מעמיד אותי על טעותי: זה מכבר נוקטים האיטלקים יחס עקרוני של חיוב שיתוף הפעולה האירופי. הם נכנסו לפרלאמנט האירופי כבר לפני כמה שנים — אך רק זה עתה, עם כניסת הקומוניסטים הצרפתיים ר־ציר דני סמאלי אחד, קמה סיעה קומוניסטית על־לאומית באסיפה המייעצת האירופית שבסטראסבורג. הקומוניסטים מנסים להטוה, יחד עם חבריהם הצרפתיים, גישה חדשה לבעיות אירופה. הם מקיימים קשרים עם מפלגות סוציאל־דמוקראטיות בנושא זה והם מבכרים בפורמלא על הקמת הארגון הכל־אירופי החדש של התאחדויות מקצועיות, הפתוח לארגונים שבהנהגה קומוניסטים. האורח מוסיף בסיפוק: אבד הכלח על הקונפדרציה הבין־לאומית של איגודים מקצועיים חפשיים, שקיימה חרם על קומוניסטים.

מסתבר כי ההשתלבות המוגברת בארגונים כל־אירופיים מחזקת אצל הקומוניסטים האיטלקים והצרפתיים את הרתיעה מן "הדגם הסובייטי של סוציאליזם", שממנו הסתייגו בפירוש. אך האם זו הסתייגות כנה? פראנצסקו כיטראן אומר שכן. פיטרו נאני נוטה לומר כיום שלא.

אני שואל את רייכלין לרשמיו מישראל, יהיו אפילו ביקורתיים. יש לו ביקורת בשני נושאים: הוא נפגש עם ערבים ישראליים והשתכנע כי הם אזרחים ממדרגה שניה, לאורתודוקסיה בנקודת ראות כל־כליה. ושנית — הוא נדהם מקיום חוקים נגד שביתות. עצם הארגון של ההסתדרות — נציג העובדים, שהוא מעביד — אינו נראה לו. הוא שולל מצב שבו ההסתדרות ... היא חלק מן הסימבה.

"כבל למשל "באהבת הסוציאליסטית"? — אני שואל. הכל מורצים בחוק. האורח הוביח מסבירים: זכות השביתה תישמר באיטליה הסוציאליסטית, כי דיני שמור כל אתנו. "החירויות הבורגניות" שבעבר כה הירבו להלל הון. זכויות אלה — אומר רייכלין — לא הוגשו על מגש של כסף, כי־אם הושגו במהפכה הצרפתית ובמערכות קשות אחרות. "הזכויות כמו חופש הדיבור וההתארגנות, חופש השביתה וההפגנה, שייכות לנו ולא נוותר עליהן. באיטליה נאלצנו להיאבק קשות, למען הידוק. אנחנו מבינים לדעת מה פירוש שלילתן".

מסתבר, שגישה זו היא האפשרה את הקמת חזית השמאל בצרפת, והיא שתרמה לשילוב הקומוניסטים בשלטון המקומי באיטליה — ואולי תביא בעתיד להצטרפותם לממשלה ברומא. לפי שעה מצביע עם זאת רוב ציבור הבוחרים באיטליה להפקיד את החירויות הפרט בידי המפלגות האנטיקומוניסטיות, הבורגניות והסוציאליסטיות.

זכורת על אזלת־יד ין־לאומית

טיפת מטוס־הנוסעים היאפאני, הדרישות המבולבלות שהשמיעו החוטפים במהלך טיסתם המפותלת עד לנחיתתם בדובאי, סירובם במשך יום אתמול לנהל מו"מ משום שהם "ממתינים להוראות" — כל אלה הדגימו פעם נוספת הן את הפירוק הרסני של הטרור האווירי הנקוט בידי המחבלים הפלשתינאים ועמיתיהם ממחתרות רצחניות שונות, והן את העובדה, שטרור זה עלול לפגוע באזרחי כל המדינות ללא יוצא מן הכלל.

שוב ושוב נאמר, מה הן הדרכים לחיסול נגע זה או לפחות צמצום מיגונן אפשרויותיו. ישראל, שהיתה ברוב המקרים עד הסופי של הפשע, הראתה, כי ניתן לעשות רבות על־ידי בדיקה בטחונית קפדנית בלתי־גלואית של נוסעי המטוסים ומטענם בטרם הטיסה, ועל־ידי סדרי־בטחון בתוך מטוסיה ובנמל־התעופה שלה. חטיפת המטוס היאפאני נתאפשרה בכך, כי שני תנאים אלמנטאריים אלה שוב לא קוימו בפאריס ובאמסטרדאם. ובמטוס עצמו לא היו אנשי־בטחון וסידורים אחרים שימנעו בעד החוטפים לעשות כחפצם אף ברגע של תומה כאשר נהרגה חברתם בהתפוצץ הרימון שבחגורתה.

ייתכן שהפרשה הנוכחית תגביר לתקופת־מה את תודעת־הבטיחות בנמלי־התעופה שונים ותניע מדינות נוספות להנהיג סדרים בטחוניים במטוסיהן. אולם חיסול הטרור הערבי הבין־לאומי, בצורת חטיפת מטוסים ותפיסת בני־ערובה בכלל, יתכן רק על־ידי הרתעת הפושעים על־ידי ענישה, שתחייב את הענשתם בעונש מירבי בלי שים לב לתנאים שמהם בשעת מעשה. בשעה זו טרם ידוע, כיצד תסתיים הפרשה בדובאי; וזה־עתה ניתן לצאת לחפשי וללא ענש למחבל באתונה, ורוצחם של שגרירי עיראק ולוב.

מעשי־הטרור התחדשו בשעה שהועדה לעניני הטרור, שנבחרה על־ידי עצרת או"ם לפני יותר ממחצית השנה, נתכנסה סוף־סוף לדיון ראשוני בלבד. אולם דיון זה נפסק מיד על ידי תכסיסי־ההשהיה החוזרים של מדינות־ערב; ואף או"ם, שחוקקה לעצמה השבוע חוק חמור נגד חוטפי מטוסים, לא נהגה יפה לפיליבאסטר הערבי בוועדת או"ם המחישה זאת, כמו במועצת־הבטחון, שאין או"ם יכול לתרום דבר למתן הבין־לאומי ושעל המדינות לדאוג לזה בעצמן.

וק של חידושים עלי ערך סוציאלי

הפיצויים לנפגעי תאונות־דרכים שאושר בכנסת בקריאה שונה הינו חוק בעל חשיבות סוציאלית רבה. עובדה זו ארת בעינה, גם אם אפשר לבקר סעיף זה או אחר בהצעה עבודה עתה לטיפול בוועדה. חשיבות החוק המוצע היא ביעת פיצויים לכל נפגע בתאונות־דרכים, בלי להתחשב מי אשם בתאונה. בחידוש זה מתאפשר קיצור רב בהליכי הדיון המשפטיים וגם מובטח לכל נפגע פיצוי בהקדם.

יש בחוק המוצע חידוש עקרוני חשוב, שכבר הונהג במדינות שונות, והוא חשוב בראש וראשונה לנפגעים מקרב השכבות החלשות. שר המשפטים י. ש. שפירא ראוי להערכה על יוזמתו זו, ויש להתפלא על נוסח ההתקפה החריפה ללא תקדים, של לשכת עורכי־הדין נגד החוק ונגד השר. כאשר יתקבל החוק הוא עתיד אמנם לפגוע בהכנסתם של עורכי־דין העוסקים בענף זה. אולם זה עדיין לא מצדיק גישה קיצונית כזאת — ועוד באצטלה שקופה של דאגה לאחרים.

מובן, כי עם החיוב העקרוני יש מקום להשיג על פרטים שונים בהצעת־החוק. למשל, בדיון בכנסת הועלו טענות כי תקרת הפיצויים שיכול לפסוק בית־המשפט נמוכה מדי. יש מקום לבחון עניין זה ולמצוא נוסחה גמישה יותר, שתאפשר לפסוק פיצויים גבוהים יותר במקרים מיוחדים. מכל מקום, אין החוק מונע מבעלי הכנסות גבוהות לבטח עצמם אישית. ואין לגבות פרמיות ביטוח גבוהות, בשל כך, מכלל הציבור.

פייר מסמר חוזר מן הכפור

ראש ממשלת צרפת פייר מסמר עמד לחזור אמש בשעה מאוחרת ממסעו הרשמי הראשון אל מחוץ לגבולות ארצו. הוא ביקר בשתי ארצות: בהונגריה ובבולגריה. בבודאפשט היו לו שיחות עם ראש הממשלה יאנו פוק ועם המזכיר הראשון יאנוש קאדאר. ובסופיה ערך סעודה לכבוד האורח מפאריס סטאנקו טודורוב, ראש ממשלת בולגריה.

העובדה שמסמר הלך מזרחה, במסעו הרשמי הראשון ובחר לפקוד ארצות, שבהן לא דרכה רגלו של ראש ממשלה צרפתי מאז השתלטות הקומוניסטית, יש בה יותר מסמליות. המסע מזרחה הוא ביטוי לרצונה של צרפת לתרום למגמות הצנטריפוגליות הקיימות בברית וארשה. צרפת דוגלת בהידברות בין ארצות אירופה שלא באמצעות הגושים, שעמם הן נמנות.

לצרפת היו יומרות רבות בתחום היחסים הבין־לאומיים והיא נתאכזבה מרוב ציפיותיה. ארה"ב וברה"מ לא נזקקו לשירותיה הטובים, כדי להגיע לכלל הידברות. וגם הגשר בין ואשינגטון לפקין ניבנה לבסוף בלי סיוע טכני צרפתי.

המעט שנותר משאיפות דה־גול לבנות "אירופה מן האוקינוס ועד לאוראל", אין בו כדי להעניק לצרפת תפקיד ראוי לשמו בגישור הבין־גושי. בבודאפשט ובסופיה נוכח ראש ממשלת צרפת שוב מה רבה הכפיפות של שתי בירות אלה לענק הסובייטי. אין במזרח הקבלה למשחק, שצרפת מנהלת זה שנים כלפי נאט"ו וכלפי ארה"ב. הבולגרים וההונגרים ודאי מעוניינים היו לתמוך בצרפת, בשאיפתה להבטיח חופש תנועה וחילופי תרבות, במסגרת הוועידה העתידה לבטחון אירופה. אך אין הם חפשיים לעשות ביחסי החוץ ולו צעד עצמאי אחד. מסע מסמר מזרחה לא יכול היה על כן לקדם את המטרה של חיזוק העצמאות והחלשת הגושים.

ולשים דירות ריקות

גורמים מפלגתיים מנסים להפיק תועלת ממצוקת הרבים

אהרן גבע

הפלישות ... פולשים לדירות ריקות ... יום עם המשטרה. אין ספק שהפלישות יש גם רקע ושגורמים מפלגתיים מנסים להפיק תועלת ממצוקת הרבים ... להאשים את אותם ה־ בדימגוגיה. אך עלינו שהם מנצלים מצוקה של ...

... של המצוקה בעבר. קודמות הפגנה הפריצה ... אמצעיה לפיתוח החוק־ התעשיה. השיכון נחשב ... אשר איננו תורם לשיפור במאזן התשלומים ... עצת הכלכלנים בדוא שיכון לשורה השניה ב־ עדיפויות. התוצאה היתה ... אלה שנזקקו לעזרת ה־ כדי להשיג קורת גג. אלה נשארו תקועות ... ביתם.

העליה ההמונית שהגיעה עם תום מלחמת ששת הימים בין גורמי התסיסה. היה קשה לקלוט את העולים ... והביאה להם דירות ... על המקובל. העליה יצרה את הביקוש לדירות את מחירן. ... מחיר הדירות עקב הגובר ... הכל הגיע. גם היום שכונות העוני באפאטיה הצעירים היו אלה ש־ הפגינו ולמרכז התסיסה מכלל ישראל לטפל ב־ פרק בבעיותם.

היום מתחתנים מדי שנה כ־23.000 זוגות יהודים. אם נפחית את הזוגות בקיבוצים ובמושבים מגיע מספר הזוגות הצעירים ל־20.000. מתוכם פונים 15 אלף לממשלה בבקשה לעזרה. משרד השיכון בודק את הבקשות ופוסל 40 אחוזים. השנה נותרו, איפוא, 9000 זוגות הזכאים לעזרה. מה עושה הממשלה כדי לספק את הביקוש?

לדברי שר השיכון זאב שרף יקבלו השנה 5500 זוגות הלוואות, 2500 יקבלו דירות בתנאי שכירות ו־1200 ירכשו דירות ממשרד השיכון. כלומר: מול ביקוש של 9000 זוגות מציב ההיצע של 9200 דירות. ההיצע והביקוש מאוזנים זה את זה והכל היה טוב ויפה אלמלא הפיגור משנים עברו. לדברי השר נחסל את הפיגור בעוד שנתיים־שלוש ומשימה זו היא קשה ביותר ומחייבת קצב בניה גבוה אף על זה של השנה.

כשני שלישים מהפונים זוכים לעזרה. מי רשאי להירשם ומהי מידת העזרה הניתנת לו?

רשאי להרשם כל מי שהתחתן אחרי ה־1.10.68. מי שמצבו קשה יותר זוכה ראשון. משרד השיכון הנהיג שורה של קריטריונים: זמן הנשואין, גודל המשפחה, צפיפות הדיור, ההכנסה לנפש, גודל משפחת ההורים וצורת הדיור (גרים עם ההורים, בחדר שכור וכדומה). הקריטריונים מבטיחים שהאמצעים המוגבלים יופנו אל הנזקקים ביותר. אותו עקרון מנחה את משרד השיכון גם במתן הסיוע.

הנזקקים ביותר מקבלים דירה בהשכרה, כאשר שכר הדירה נע סביב 2 ל"י למ"ר. המבוססים יחסית מופנים להלוואות מכספי האמיסיות.

תנאי ההלוואות קשים מתנאי ההלוואות לעולים, אך הם טובים לאין ערוך מתנאי ההלוואות המקובלים בשוק. בממוצע מקבל המשתכן הלוואה ממוצעת של 40.000 ל"י. תנאי ההחזרה הם נוחים. תנאי ההחזרה מותאמים ליכולתו של הזוג הצעיר הנדרש לשלם 140—280 ל"י לחודש.

לא פעם השמע מפי זוגות צעירים, שהבטיחו להם דירה במחיר 40.000 ל"י והנה עברו שנתיים והמחיר קפץ ל־60.000 ל"י. במשרד השיכון מכחישים כי נקבו במחיר סופי. יתר על כן — מוסיפים עובדי משרד השיכון — אנו דואגים לכך, שהזוגות הצעירים לא ייפגעו אלא במידה קטנה מהעליה במחיר הדירות. אפילו עלה מחיר הדירה ב־20.000 ל"י הרי המשתכן משלם את המחיר ההתחלתי שנקבע מראש. גם הסכום החדשי אותו משלמים לחיסול המשכנתא אינו משתנה. עם עלית המחיר נדרש הזוג לשלם את המשכנתא במשך זמן ארוך יותר. זוהי הכבדה, אך אל נשכח — המקבלים דירה ממשרד השיכון משלמים 15—20 אחוזים פחות ממחיר השוק. חוץ מזאת, עם חלוף הזמן עולה השכר ... את הנטל בלידות, שערכן פחת.

אך הבעיה המרכזית אינה טמונה באורך הזמן בו נדרש הזוג הצעיר להחזיר את המשכנתא. הבעיה המרכזית היא הפיגור המצטבר בשנים הקודמות וקצב הטיפול. בעיה שניה טמונה בעלית מחיר הדירות. עם האמרת המחירים גדלה השכבה הזקוקה לסיוע ממשלתי ולכן יגבר הלחץ לכלול סוגים נוספים של זוגות צעירים ברשימת הנזקקים מן הסיוע. בעיה שלישית העלה לאחרונה ב. מן, מנהל "עמידר" היא:

שני צעירים מתחתנים ומקבלים סיוע ממשלתי. כאשר התחתנו היתה הכנסתם נמוכה אך במשך השנים התבסס הזוג. מדוע יהנו שני אנשים מבוססים מעזרה המיועדת למעוטי היכולת?

ב. מן מציע, שהמכונה תבדוק מדי חמש שנים את מצבם של מקבלי הסיוע. העניים יחזירו את המשכנתא לפי התנאים שנקבעו מראש. המבוססים יותר יחזירו את המשכנתא בתשלומים מוגדלים ובריבית פחות נוחה ויאפשרו לממשלה לצבור כסף שיופנה לרשות נזקקים יותר.

זוהי הצעה הראויה לבחינה. השאלה היא מה תהיה תגובתם של ה"מבוססים". רק פתי לא יעריך מראש את התנגדותם להרעת תנאי התשלום. המסוגלת הממשלה לעמוד בלחץ שיזכה לתמיכת כל אותם הגורמים האופוזיציוניים שמצוקות הזוגות הצעירים בגרונם ואשר אינם חדלים לדבר על שוני?

מאל מנסור נאבק על מקום בכנסת

מאת יואל דר

הקרובים אמורים להתכנס המוסדות של מפלגת ... כדי להכין את רשימות ה־ במגזר הערבי הדרוזי. ... עורבלת תכונה בלהי־ קרב אלה הרואים עצמם ובקרב תומכיהם. הבדווים להופיע ברשימה נפרדת ... הם לא יכללו במקום ריאלי ... ימים אנשים על שכונת. ... לא פסחה גם על ה־ דרוזי.

אלה התובעים מקום בטוח ... לכנסת הוא ... סור, דרוזי משכיל תושב ... ספיה. כמאל מנסור משמש ... יועץ לנשיא המדינה ל־ ... ומנהל המחלקה הערבית ... כז ההסברה בצפון. בנוסף ... מלא כמאל מנסור תפקידים ... בתוך העדה עצמה. הוא ... להיאבק כדי להיכלל ב־ ... ברשימת מפלגת ה־

"... קום המדינה אני פועל ב־ על מנת לקבל פרס למען קשרים בין העם היהודי ... הדרוזים" אומר מנ־ ... תקופה זאת ב־25 השנים ... יומתי הרבה מגעים. ... ימים בלילות למען השמ־ ... בין בני שני העמים. ... אני משמש דובר ... ובלתי מוכתר של העדה. ... הלא יהודי הראשון שנשלח לארצות־הברית כדי להסביר את עניני ישראל. מאז שנת 1948 פתוח ביתי בפני אורחי המדינה והוכח כי הוא משמש כנף בלתי רשמי של משרד החוץ. אתה שואל אם כן מדוע אני רוצה להיות בכנסת? התשובה היא פשוטה וכנה: אם הצלחתי עד כה במשימה ההסברה שהוטלה עלי בחוץ, מדוע אינני ראוי להיות בכנסת?

המניע העיקרי למירוץ שבו פתח־חי הוא המצב המגור שבו עדיה העדה. למראית עין מצבה של העדה הדרוזית נפלא. בנינו משרתים בצה"ל במשמר הגבול, יש תעסוקה מלאה, עשרות סטודנטים לומדים באוניברסיטאות, ו־15 בנות דרוזיות ניגשו השנה לראשונה לבחינות הבגרות. אבל מתחת לפני השטח בוערת אש העלולה להבעיר ולכלות את כל מה שהושג בעמל של שנים. בבחירות האחרונות לכנסת הצביעו עבור רק"ח 1100 דרוזים והתבצבה הקיפה כמעט את כל הכפרים והחמולות. מה שמדאיג אותי הוא שמרבית הצעירים שנתנו את קולם למפלגה זאת הם צעירים, משכילים. חלקם חיילים משוחררים שנולדו אחרי קום המדינה.

בארבע השנים האחרונות לא ירדה השפעתה של רק"ח אלא גדלה לדאבוני. מפלגה זאת מקדישה תשומת לב בלתי רגילה לעניני העדה. ובמאויה בשפה הערבית סוקרים את הנעשה במגזר הדרוזי מנקודת ראות פוליטית קומוניסטית מובהקת. כניסתי לכנסת תאפשר לי לנסות לשנות את המצב, לנסות לגשר על התהום הזאת הנרבצת כיום בין צעירים לזקנים בין חלקים רבים בעדה לבין המדינה".

כמאל מנסור

מדוע אינך פועל היום, מחוץ לכנסת?

"כשאני בחוץ אין לי שום סמכויות רשמיות המאפשרות לי לפעול כפי שמחייבת המציאות. אלה שייצגו את הדרוזים ב־20 השנים האחרונות עשו את המוטל עליהם בדרכם שלהם אך הגיע הזמן להחליף את הוותיקים.

"תוצאות הבחירות מוכיחות שהמנהיגות המסורתית הקיימת אינה זוכה לאימון מרבית בני העדה. בבחירות לכנסת הרביעית קיבל חבר הכנסת שייך בעבר מוצרי 17 אחוז בלבד מקולות הדרוזים, בבחירות לכנסת החמישית 24 אחוז בבחירות לכנסת השישית 23 אחוז, ובבחירות האחרונות 21 אחוז. כלומר, הנציג הדרוזי הנוכחי מייצג במוצצת החמישית בלבד מבני העדה. גם אם בעבר מוצרי היה מקבל מספר כפול של קולות הייתי אומר שצריך להחליפו מכיוון שהוא מיצה את כוחו ושירת את בני עדתו בדרכו שלו. הבעיות שבהן נתקל הדרוזי היום שונות מהבעיות שנתקל בהן בעבר. הבעיה העיקרית של הדרוזי בעבר היתה להשיג רשיון מטעם הממשל הצבאי לצאת מחוץ לכפרו, או להשיג רשיון לאקדח. עתה הדרוזי הממוצע נאבק למען שילובו המלא בחברה אם זה במוסד גבוה, אם זה בפתיחות בפעל, ואם זה בזכיה במכרז על משרה.

"בעית הבעיות של העדה היא הטיפול בנוער הדרוזי. הנוער מתרחק במהרה ממצור מהצבתו. התלות במנהיגות המסורתית בהמור לה הולכת ונחלשת ולעומת זאת מנסים כוחות אחרים אנטי ישראליים לנצל את המורידות הזאת כדי להשפיע לרעה. לכך תהיה בבוא היום השלכה גם בתחום הבטחוני וכבר היום מופיעים סימנים מדאיגים".

חדש!

המקפיא לכל מטרה: לבית, למסעדה, למכולת ולמזנונים.

מקרר 13 אנכי־ להקפאה עמוקה. עוד מוצר איכות של אמקול

המקרר שיפתור את בעיות האחסון שלך ויוסיף לנוחיותך.

* נפח אחסון 365 ליטר
* מידות חיצוניות קומפקטיות
  - רוחב - 61 ס"מ.
  - עומק - 69 ס"מ.
  - גובה - 168 ס"מ.
* טמפרטורה של 18°- לאחסנה ממושכת
* אפשרות הקפאה מהירה של מצרכים טריים.
* בקרת קור ע"י טרמוסטט.

שרות אמפא - השרות עם כל הלב, ילווה את המקרר לאורך ימים.

יעוץ טכני חינם.

אמפא שרות עם כל הלב!

לי המפיצים: אמקול

מאו הגשים חלום הלאומנים

מאת דב אפל

למרות האיבה השוררת בין פקין הקומוניסטית לבין טאיוואן הלאומית קיימת ביניהן תמימות דעים בנוגע לשתי בעיות יסוד לאומיות: שליטי פקין וטייפה דוגלים בעקרון של סין אחת ובלתי מחולקת ורואים ב„מונגוליה החיצונית" הסובייטית חלק מהמולדת שנגזלה במאה התשע־עשרה על־ידי האימפריאליזם הרוסי.

אין כמובן לצפות מצ'אנג־קאי־שק, נשיאה של הרפובליקה הסינית השוכנת בטאיוואן, כי יודה, בגיל 86, בכשלון המוחלט של מאבקו נגד הקומוניסטים הסינים. אין לצפות, שבאר־צה־סונג, כנכדו של צ'אנג־קאי־שק, יכיר באורח רשמי בקיומה העצמאי של ממשלת הרפובליקה הסינית. הטענה שהקומוניזם הסיני הוא תופעה חולפת בהיסטוריה בת אלפי השנים של סין.

ברור גם כי תושבי טאיוואן המבוגרים אינם מצפים בבליון שיגיע היום בו יתמוטט [illegible] של המולדת הגדולה ויהפכו לאזוריה של סין הקומוניסטית. הסופר הצרפתי אנדרה מאלרו, שביקר לפני שנים מספר בפקין, שוחח על נושא זה עם מאו וצ'ו־אן־לאי. משיחותיו אלה התרשם [illegible] הסכם סודי בין חוגים לאומניים בטאיוואן לבין [illegible] הסיניים בדבר הסדר [illegible] לאחר מותו של צ'אנג־קאי־שק. לפי הסדר זה, [illegible] תשמור טאיוואן על מעמדה [illegible] תמורת הסכמה לאיחוד מדיני עם [illegible] הסינית.

אין להעלות על הדעת, שאנדרה מאלרו בדה את הדברים מלבו [illegible]

[illegible]

מאנג והוא גם דאג לכינון יחסים ידידותיים עם ברה"מ.

הקרע בין הקואומינטאנג לבין הקומוניסטים חל רק ב־1927, כאשר צ'אנג־קאי־שק, יורשו של סון־יאט־סן — דיכא ביד חזקה את המרידה הקומוניסטית בשאנגחאי. אולם בשורות הקואומינטאנג נותרו אישים אשר תמכו בהתמדה [illegible] בין הלאומנים והקומוניסטים.

אחד מהאישים האלה היה צ'אנג־שי־ציאו. הלה השתתף ב־1949 זמן קצר לפני תבוסתו הסופית של צ'אנג־קאי־שק וכינונה של סין העממית במשא ומתן שהתנהל בין הקואומינטאנג לבין הקומוניסטים, [illegible] שנועד למנוע קרע סופי ביניהם. המאמץ הזה נכשל כידוע וצ'אנג־קאי־שק נאלץ לעבור עם צבאו וממשלתו לטאיוואן. צ'אנג־שי־ציאו לא הלך בעקבות יורשו של סון־יאט־סן והביע את תמיכתו בממשלת פקין החדשה, כנציג אנשי הקואומינטאנג, שהעדיפו להישאר בשלטון הקומוניסטים. [illegible]

[illegible]

מי שקרא לעיר בשם „עופרת" (כך שמה בתרגום עברי) לא ראה את הנולד: כי העיירה ליד (LEAD) בדרום־דאקוטה, ארה"ב, שנוסדה בשנות השמונים של המאה שעברה, היא עיר־הזהב כשבתחומה מפעל הזכוך לזהב הוותיק ביותר בארה"ב — מפעל הפועל עד עצם היום הזה ותפוקתו הגיעה אשתקד ל־407,397 אונקיות זהב טהור. מכרות הזהב בליד נתגלו לראשונה ב־1876 וכעבור שנתיים כבר הופקו בהם כמות רצינית מהמתכת הנוצצת. במכרות מופקים 30—35 אחוז מכלל הפקת הזהב בארה"ב והדרישה הגוברת לזהב בעולם (גם לרגל החלשת מעמד הדולר בשוק העולמי) תניע את ממשלת ואשינגטון לפתוח מכרות נוספים באזור.

אוסטרליה מקבלת טיפול בהלם

ויטלם מנסה לפרוץ חומת הבדידות

מאת ארהארד האובולד

מאז דצמבר אשתקד, דהיינו מאז עלה מנהיג הלייבור גו ויטלאם לראשות הממשלה באוסטראליה, עוברת תמורה מעמיקה במגמתה של מדיניות־החוץ שלה. בהנהגתו של ראש הממשלה החדש התרופפו עוד יותר קשריה של אוסטראליה עם „ארץ־האם", היא בריטניה, בעוד שגם זיקתה לארה"ב בעלת־בריתה הצבאית [illegible] ניכרת. בעוד שבעבר היו עיני קאנברה נשואות ללונדון ולוואשינגטון, הרי מעתה ואילך לא יהיו עוד לאוסטראליה „קשרים דומיננאטיים" — כדברי ויטלאם. ויטלאם בן ה־57, המכהן גם כשר החוץ, רוצה להקנות לארצו „פרופיל בלתי־תלוי, פחות מיליטאריסטי ופחות גזעני" ו„לפתוח את היבשת האוסטראלית בפני אסיה".

תוך מחצית השנה, בה מכהן ויטלאם כראש הממשלה, הוא הספיק להכיר בסין, בצפון־וייטנאם וברפובליקה הגרמנית־הדמוקרטית וגם לקשור „קשרי עבודה" עם צפון קוריאה. הוא הפסיק את הסיוע הצבאי לממשלת סייגון, ותמורת זאת הבטיח סיוע כספי נדיב לשיקומה של הודו־סין כולה. את ביקוריו הממלכתיים הראשונים הוא ערך אצל שכנותיו ניו־זילנד, [illegible] הפאפואנית בגיניאה החדשה, העומדת לזכות בעצמאות בשנת 1974, וכן באינדונזיה. משמעות הביקורים האלה היתה להבהיר, כי אוסטראליה רואה את עצמה כחברה במשפחת העמים האסיאתית־פאציפית.

אף שויטלאם הודיע מראש על כוונותיו אלה, הפתיעו צעדיו את הציבור ופעלו כהלם: האופוזיציה הטיחה כלפיו את ההאשמה שהוא פורק את בעלי־הברית הידידיים מאוסטראליה ובכך עושה את „היבשת [illegible]". ואמנם נקל להבין לנפשם של אלה [illegible]

מדיניות־החוץ החדשה של ארצו ניתנת לסיכום בחמשה סעיפים ואלה הם:

א) על אוסטראליה להשמיע מעתה על במות העולם את „קולה הברור, החזק והבלתי תלוי", כדי להעלות את אמינותה בעיני האסיאנים. עם זאת חותר ויטלאם למעמד של מעצמה בינונית לאוסטראליה, כשלפניו הדוגמה של וילי בראנדט ושל טרודו הקנאדי. יש לבטל את „השרידים הקולוניאליים האחרונים", ובין היתר להנהיג המנון אוסטראלי עצמאי ודגל, ולסלול את הדרך להכרזת הרפובליקה, גם אם זו תיוותר במסגרת חבר־העמים הבריטי. תקנות חמורות לגבי השקעות הון זר אמורות למנוע את [illegible] „מכירתה של אוסטראליה" לבעלי־הון זרים.

ב) אוסטראליה, המונה 13 מיליון תושבים, רוצה למלא תפקיד גדול יותר בדרום האוקיינוס השקט ולהשפיע [illegible] האיים הקטנים, כגון איי פיג'י, [illegible]. את ההוכחה הראשונה לכך היא כבר נתנה בהתנגדותה נגד הניסויים הגרעיניים הצרפתיים. ויטלאם רואה בעיני רוחו את ארצו במסגרת „הברית האסיאתית־פאציפית" שלא תהיה בשום פנים ואופן ברית צבאית, ובה ישותפו גם ניו־זילנד, אינדונזיה, תאילנד, סינגאפור, צפון ודרום וייטנאם, לאוס וקאמבודיה, ואולי גם הודו, יפאן וסין. הברית החדשה הזו חייבת — לדעת ויטלאם — לבטל את הצורך בבריתות הקיימות עתה ולהפכן ל„אנאכרוניזמים", שכן כל כוונתן היתה נגד סין ונגד הקומוניסטים בכלל.

ג) אוסטראליה תומכת בתביעתן של מדינות דרום־מזרח אסיה ל„ניטראליות, לשלום ולחירות" וכן מכירה היא בתביעתה של ציילון, שיש להכריז על איזור האוקיינוס ההודי „כאיזור שלום".

ד) „אומה אירופית השוכנת על אי בקצה אסיה אינה יכולה להרשות לעצמה לשאת את אות הקלון של הגזענות", אומר ויטלאם מתוך הכרה במציאות. ולכן מצביעה אוסטראליה מאז עלה ויטלאם לראשות הממשלה, באו"ם נגד ארה"ב ונגד בריטניה ובעד סאנקציות על רודזיה ועל דרום אפריקה. ויטלאם הפסיק את קשרי הסחר של ארצו עם הממשל של סמית ברודזיה ואין הוא מתיר כניסה לארצו לספורטאים מדרום־אפריקה כשקבוצותיהם הורכבו על בסיס הגזעני. פקידי ההגירה האוסטראלים בטוחו להיות „עיוורי צבעים" בטפלם במהגרים לאוסטראליה.

ה) „דיפלומטיה של משאבים": אוסטראליה העשירה באוצרות טבע ומחצבים תופסת את המקום החמישי בעולם כספקת חומרי הגלם החשובים, ולדעת ויטלאם „מקנה לנו [illegible] המשקית לגבי העולם המערבי משקל פוליטי גדול ועולה".

עם זאת נשקפות גם סכנות לחזונו הפוליטי של ויטלאם וכן יש בו סתירות. אם תתגשם „הברית האסיאתית", כשאיפתו של ויטלאם, תצטרך אוסטראליה „להלך על חבל מתוח" ביחסיה עם ארה"ב, שכן ארה"ב יחד עם שאר המעצמות הגדולות חייבות לערוב לנייטראליותה של „ברית אסיאתית" זו. בינתיים נוצר מצב חדש בין ואשינגטון ופקין ואף לא פקין מעוניינת בשינוי איזון הכוחות במזרח הרחוק ובדרום־אסיה, לאחר שזה עתה הושג איזון רופף עם תום מלחמת וייטנאם. כן אין רוב המדינות בדרום־מזרח אסיה נלהבים לרעיונו של ויטלאם בדבר היתנתקות מהמסגרות האמריקאיות והבריטיות איזוריות.

יתר על כן, אין „העולם האסיאתי" מוכן עדיין לאמץ ללב וללא חשדנות את אוסטראליה „הלבנה", לאחר שבמשך דורות הוכחה כמושבה ובעמדה קדמית של הקולוניאליזם האירופי, שנהגה מדיניות גזענית עקבית.

בכל זאת יש להודות שויטלאם פתח את דלתה של אוסטראליה בפני המאה ה־20 ומן הדין שייזקף לו הדבר לכף זכות. לאחר עשרות שנים של אדישות כלפי הזירה הפוליטית העולמית הופכת אוסטראליה לשותף אחראי בערך המדיני העולמי.

(„די צייט")

בן ויטלם

בבית המשפט המחוזי בתל־אביב—יפו

תיק עז. מס' 58/73

בענין: עזבון המנוחה מול [illegible] בת סוליכן ז"ל ת.ז. 4201363, אשר נולדה בשנת 1929 ונפטרה ביום 22.1.1973 (י"ט שבט תשל"ג) ומקום מושבה האחרון היה בישראל, רח' [illegible] 1050/27, יבנה.

המבקש: משה שלמה [illegible] 4201362, ברח' הרצל 1050/27 [illegible] ע"י ב"כ צבי בנור, עו"ד, רח' ויצמן 18, נס־ציונה.

הזמנה

להוי ידוע כי הוגשה לביהמ"ש המחוזי בתל־אביב—יפו, בקשה ליתן צו המכריז על ירושת המנוחה מול משה בת סוליכן; הנני מזמין בזה כל אדם הטוען שיש לו טובת הנאה בעזבון המנוחה הנ"ל והרוצה להתנגד להגיש התנגדות תוך חמישה עשר יום מיום פרסום הזמנה זו. [illegible] להכרזה, שאם לא כן יתן ביהמ"ש צו כפוף לעיני.

דוד הדר, שופט
רשם בית המשפט המחוזי

ללא מיסים, לעולים חדשים, לתושבים ארעיים, לדיפלומטים.

Dimplex
MADE IN ENGLAND

מחמם בשבילך את החורף

מבחר עשיר של תנורים לבית, למשרד, לאולם ולמפעל.

שנתיים — אחריות מלאה
* אפשרות בטוח ל־8 שנים

מעונה ניתן לרכוש גם בלירות ישראליות

לכב'
מ.ע. קולטון בע"מ
שביל המפעל 3 (קרית המלאכה)
תל־אביב 66 535

אבקש לשלוח לי ללא התחייבות מצידי, קטלוג מלא את כל שיטות החימום של דימפלקס בשפה ☐ עברית ☐ אנגלית ☐ צרפתית ☐ ספרדית ☐ גרמנית.

השם ____ טלפון ____
כתובת ____

הבטח לך חורף חם — ע"י הזמנת תנור מתאים היום!

צרפתים מעטים מכירים את היהודים

מאת ג'פרי ויגודר

עולם יהודי

דומה, כי בתודעת הציבור הצרפתי אין היהודי תופס מקום חשוב. כיום יש בצרפת פחות מודעות לנוכחות היהודי משהיה בשנות ה־30, למשל. הדבר מסתבר מסקר, העוסק בתדמיתם של היהודים כפי שהיא מצטיירת בעיני הציבור הצרפתי, שפורסם בכתב העת „בתפוצות הגולה" (היוצא לאור בסיוע אגף המינהל וההסברה של ההסתדרות הציונית העולמית).

שני שלישים מהנשאלים היו סבורים, כי יהודי צרפת רואים את עצמם בראש וראשונה כיהודים ורק אחר כך כצרפתים. על השאלה אם הם מכירים יהודים הכרות אישית (בקרב ידידיהם או חבריהם לעבודה) השיבו כ־70% בשלילה. כן מתברר, כי ל־70% בציבור האינטלקטואלים יש מכרים יהודים, בעוד שאחוז הצרפתים שהשכלתם עממית המכירים יהודים אינו עולה על 15. רק 10% מהעוסקים במקצועות חקלאיים מכירים יהודים הכרות אישית.

את העובדה, כי רק צרפתים מעטים, יחסית, מכירים יהודים, ניתן להסביר בכך, שהיהודים יושבים רובם בערים ונוטים למקצועות המצריכים השכלה גבוהה יותר. על השאלה כיצד הם יודעים להבחין ביהודים בקרב מכריהם, השיבו רוב הנשאלים (מאלה המכירים יהודים) כי היהודים עצמם אמרו להם זאת. 25% השיבו, כי „הבחינו בעצמם" על פי השמות. קבוצת נשאלים אחרת ציינה כי קבעה זאת „על פי הופעה והתנהגות".

כיום חיים בצרפת כ־500.000 יהודים, אך על השאלה מה מספר היהודים בצרפת השיבו כ־50% כי אינם יודעים. 20% אמדו את מספר היהודים בצרפת ב־250.000 עד מיליון, 15% בפחות מ־250.000 ו־15% — ב„למעלה ממיליון" (מול 9% שהיו סבורים כי מספרם היהודים בצרפת הוא 2 מיליונים).

מרבית הנשאלים גילו יחס של סובלנות כלפי היהודים באומרם כי מספר היהודים אינו חשוב וכי לא איכפת להם אם מספרם גדול יותר. עם זאת ציינו כ־30% כי לדעתם יש „להקפיא" את מספר היהודים בצרפת ואולי אף לצמצם אותו. על השאלה אם היהודים הצרפתים קרובים יותר לצרפתים או ליהודים בישראל, השיב הרוב הגדול, כי יהודי צרפת קרובים יותר ליהודי ישראל. רק 21% היו בדעה, כי זיקתם של יהודי צרפת אל הצרפתים חזקה יותר.

כשנתבקשו להגיב על המשפט: „טבעי הדבר שיהודי צרפתי יביע אהדה פעילה לישראל", השיבו 69% מהנשאלים, כי אינם מתנגדים, אך 53% מהם העירו, כי „אותו יהודי צרפתי הרוצה להביע אהדה פעילה לישראל חייב לצאת ולחיות שם".

על השאלה אם יש ליהודים (כקבוצה) נטיות פוליטיות מוגדרות, השיבו כ־50% מהנשאלים כי מבחינה זו אין הבדל בין היהודים ובין שאר האזרחים. אך מקרב אלה שהיו סבורים כי ההבדל אכן קיים, הגדירו 25% את היהודים כ„ימניים" ורק 7% הגדירו אותם כ„שמאלניים". (יתכן כי הדבר קשור בתדמיתם ה„קפיטליסטית" של היהודים).

באותו גליון של „בתפוצות הגולה" מביע הוגה הדעות הצרפתי הנודע, ריימון ארון, את דעתו על עתידה וסיכוייה של יהדות צרפת. פרופסור ארון סבור, כי ניתן לסווג את יהודי צרפת לקבוצות מספר [illegible]: בצד אחד ניצבת הקבוצה החסרה זהות דתית לחלוטין. עם קבוצה זו נמנים יהודים הרואים את עצמם צרפתים לכל דבר ויחסם אל נושאים יהודיים אדיש לחלוטין. פרופסור ארון מביא דוגמה ליהודים כאלה, אותם נזדמן לו לפגוש במסיבת העתונאים המפורסמת של דה גול (שגרמה לפרופסור ארון זעזוע נפשי עמוק) ואמר, כי הם היו אדישים לחלוטין לשמע התבטאויות של דה גול („עם קשה עורף ושתלטן...") ואף אמרו, כי אין להם כל דבר משותף עם הישראלים. פרופסור ארון סבור, כי קבוצה זו תוסיף להתקיים גם להבא [illegible] מוצאה היהודי.

בקצה השני ניצבת קבוצה שפרופסור ארון מגדיר אותה כ„מובנת עוד פחות מקבוצת המתבוללים": זוהי קבוצת הציונים, שהם ישראלים יותר מהישראלים עצמם, ואף על פי כן נשארים להיות בצרפת.

[illegible]

בינתיים — אומר פרופסור ארון — קיימת בצרפת מורת רוח רבה על היהודים הצרפתים המפגינים את הזדהותם עם ישראל. [illegible]

עם זאת אין פרופסור ארון רואה מקום לדאגה לגבי עתידה של יהדות צרפת. [illegible]

פרופסור ארון מסיים את מאמרו באומרו, כי היהודים שבחרו להישאר בצרפת חייבים להכיר בעובדה, כי הם חיים בארץ, הנכונה להתייחס בסובלנות ל„שוני", אך עושה את כל האפשרי כדי להכחיד את השוני הזה.

הפרק החסר במצע של לובה אליאב

מאת יואב לביא

קראתי בעיון רב את „התכנית למצע תנועת העבודה", שפרסם ח"כ אריה אליאב לפני קוראי העתונים של יום ששי (ראה „דבר" מיום 29 ביוני 1973). לפי דבריו נראה, שלובה התכוון להגיש עיקרי דברים, שישמשו בסיס לדיונים [illegible] „המערך" לקראת הבחירות.

יש בה בהצעה, בכמה רבים. מצאתי בה תוכן אוטופי, כוונות טובות, תום רב, שאיפה לשלום, רוחב לב ונכונות לויתורים, רצון לתיקון חברתי יסודי. לכאורה, צריך כל שיקרא את כל הדברים האלו לסמוך עליהם את שתי ידיו.

אלא שאין כל מה שנכתב יכול לשמש יסוד למצעה של מפלגה ההולכת לבחירות. [illegible]

[illegible]

אגוד פועלי ציון (פארבאנד) אמריקה

מחר יום שני 23 ביולי 1973,

יום העליה בירושלים.

יתקיים מפגש של חברי תנועת העבודה הציונית והחברים לשעבר ב"הבונים" מארה"ב ומקנדה.

תוכנית:

9.00—13.00 — סדנא
אפשרויות התעסוקה — מקצועות
אפשרויות התעסוקה — עסקים
אפשרויות התעסוקה — התיישבות
בעיות שיכון
חינוך יסודי, על יסודי וגבוה
תיר ועלה: מבכים, שרות בצה"ל [illegible]
שרות מתן מידע

16.00 — ישיבה חגיגית פתוחה
יו"ר, ד"ר שמואל הורביץ
נאום: ל. א. פינקוס, יו"ר ההסתדרות הציונית העולמית
ברכות: משה כרם — בשם עולי ארצות הברית חבר התנועה
שימה אלטמן — סגן נשיא התאחדות עולי ארה"ב וקנדה.

18.30 — קומזיץ חגיגי בהיברו יוניון קולג' (Hebrew Union College)
ירושלים, למשתתפי הכנס, בהשתתפות חברים עולים (שירה, ריקודים, כיבוד).

אוטובוסים יצאו לירושלים בשעה 14.00 מבית הפארבאנד ע"ש המלון, רח' ויצמן 30, תל־אביב.

כל ספורט

בעריכת אהרן להב

תיחת טורניר 8 האומות בשחייה

...נר ב־100 מ' חפשי - 57.73 ש'
...ג ב־200 פרפר - 2:20.31 ד'

...ישראל לא זכו ב־ ... בפתיחת תחרויות ...מות" הנערכות בעיר ...בשווייץ.

...ראג, שזינק למשחה 200 ..., השיג מקום טוב יחסית ...עי — כשקבע 2:20.31 ד'. במשחה היה הספרדי אר־ ...גילמן — 2:14.8 ד'. הוא ...את הנורווגי גונאר גונ־ — 2:17.83 ד' ואת הסקוטי ...יסון — 2:18.74 ד'.

...סמן סיים חמישי במשחה ...מעורב אישי — 5:04.6 ד'. במשחה היה הנורווגי גונ־ — 4:56.64 ד'. שלישי סיים האנגלי הנרדג. דיוויד ...קבע — 5:00.46 ד'.

...כלליות הנהילו הבנות ה־ ...ת, שסיימו במקומות ה־ ... ציפי שמיר סיימה שבי־ ...20 מ' חזה בזמן של 3:04.71 ...צות היתה הולנדית פאאס — 2:48.85 ד'.

...ה 400 מ' חפשי פיגרה ...טבת (5:06.32 ד') בהפרש ...ר המנצחת השוויצית פר־ ...מתו — 4:44.13 ד'. איילת ...אחרונה.

גם תמר שמיר סיימה אחרונה ב־100 מ' גב — 1:20.11 ד'. ה־מנצחת היתה שובאן מבלגיה — 1:10.83 ד', לפני קים ואאקר מהולנד — 1:11.73 ד' והסקוטית ג'וליאן פורדיס — 1:12.12 ד'.

פרידות נרגשות מספורטאי המכביה

נערות רבות באו ביום ו' ל־נמל התעופה להיפרד — לעי־תים בדמעות — ממאות ה־ספורטאים הצעירים בשתתפו המכביה התשיעית.

רבים מחברי המשלחת מ־ארה"ב עמדו שעה ארוכה חבו־קים בזרועות צעירות ישרא־ליות, שעשו היכרות אתן ב־שהותם כאן, וכמה מהם הבטי־חו לנערותיהם לחזור במהרה לארץ. על המסנים היה לב־שר בכמה מהספורטאים ולגרר אותם שיקצרו את הפרידה, כדי לא לאחר למטוס.

בין היוצאים חברי קבוצת ה־כדורגל של אורוגוואי, שגברה בנעילת המכביה על נבחרת ישראל במשחק ידידותי בתוצ־אה 2:1.

כקום רביעי נוסף השיג דני בר־נר ב־100 מ' חפשי, כשעבר את המרחק בזמן של 57.73 שניות. הקדימו אותו הנורווגי פריץ ווא־רנקה — 55.25 ש', הסקוטי גורדון דאוני — 56.34 ש' והספרדי חוזה פוחול — 56.52 ש'.

הרביעיה הישראלית, יואב יע־קבי, יואל קנדה, עדי פראג ודני ברנר, סיימה רביעית במשחה ה־שליחים 4 × 100 מ' מעורב — 4:16.04 ד'. הישראלים פיגרו אח־רי ספרד — 4:08.71 ד', סקוטלנד — 4:10.5 ד' ונורווגיה — 4:15.47 ד' והקדימו את שווייץ והולס.

אכזבה הנחיל גם הצעיר דני פיק שהגיע אחרון ב־1500 מ' חפשי — 19:01.69 ד'. המנצח היה הסקוטי ג'יימס קרטר — 16:45.0 ד' לפני הנורווגי איברסן — 16:55.38 ד'.

הישראליות ציפי תמר שמיר, רעיה צרוף ואיילת יסבת סיימו אחרונות במשחה השליחות 100X4 מ' מעורב — 5:09.10 ד'. ראשונה הגיעה סקוטלנד — 4:43.37 ד'.

בתום היום הראשון של התחרויות תופסת ישראל את המקום ה־7 עם 31 נקודות ומקדימה רק את איסלנד — 27 נקודות. בראש צועדת סקוטלנד — 77 נק' לפני ספרד 68, נורווגיה — 61, שווייץ ובלגיה — 49 כל־אחת והולס — 45.

התחרויות יסתיימו היום.

...יטי ישראל שלו בשווייץ ...ולנדי מעופף"

...צוותים הישראלים המש־ ...באליפות אירופה בשיוט ...ות מדגם ה"הולנדי המ־ ...הנערכת באגם טון ב־ ...כשלו בפתיחת התחרויות ...במקומות האחרונים.

...צפניה ואברהם סורוסקי ...תום הסיבוב השלישי ב־ ...ה־27 כשהם מקדימים את ...הישראלי משה עזרא ודן ...הודוגו במקום ה־28. ...ות משתתפות 30 מפרש־ ...1 מדינות.

...ות מקבילה ב"הולנדי ה־ ...דורג הצמד הישראלי ...יבאלי וגלעד עמיר במקום ... שמואל דומשנצבר ... במקום ה־29 בתחר־ ...ה מקצה שבע־עשמלי־ ... משתתפות 77 מפרשיות.

הקאדטים הפסידו לברה"מ 65:47

נבחרת הקאדטים של ישר־אל בכדורסל נחלה בליל ש־בת את הפסדה השני באלי־פות אירופה לקאדטים ה־נערכת בתומנטנה, איטליה, והפעם על־ידי נבחרתה ה־חזקה של ברה"מ 65:47.

... הישר־אלים על ידי בלגיה 65:57. בלגיה ... במשחק ... על־ידי יוון 74:60.

יתר התוצאות: ספרד — צרפת 58:61, איטליה — מערב גרמניה 8:69, פולין — אוסטריה 41:89, צ'כיה — בריטניה 59:65, יוגוס־לאוויה — שוודיה 66:121, תור־כיה — פורטוגל 38:61.

צ'כיה לגמר בית ב' באיגוד האירופי

טניסאי צ'כיה הבטיחו השתת־פותם בגמר בית ב' של האיגוד ה־אירופי בגביע דייוויס, לאחר שיאן קודש גבר אתמול על הנס יוהא־כים פוהמאן בשלוש מערכות וקבע 1:3 בארבעת המשחקים.

בבוקארשט מוליכה רומניה 0:2 נגד ניו־זילנד. תומה אוביצי גבר על בריין פרלי 1:6 6:3 6:3 0:6 2:6 ובאסטה ניצח את אוני פארון 1:6 6:8 2:6.

נוער: ארה"ב — פולין 79:108

בנבחרת הנוער של ארה"ב מולי־כה 79:108 נגד זו של פולין, בתום היום הראשון של התחרות ביניהן בוארשה.

הנערים האמריקאים מוליכים 69:47 והנערות 32:39. נערי ארה"ב קבעו שיא עולמי במירוץ שליחים 100×4 מטר לנוער, בזמן 39.6 שניות, שיפור של 0.3 ש' לשיא הקודם של מערב־גרמניה.

גשם דחה משחק צרפת — בריטים

בגלל גשם שירד במוסקבה ב־משך 8 השעות האחרונות נדחה להיום מפגש גביע דייוויס בין בריטים לצרפת. המנצחת ביניהן תתמודד עם רומניה או ניו־זילנד.

האוגאן גברה על וייד

הטניסאית האמריקאית פאטי הו־גאן, ניצחה בחצי גמר הטורניר בהולייק, אנגליה את הבריטית ור־גיניה וייד 7:9 2:6. ותתמודד ב־גמר עם בת־ארצה שרון וולש, שהכניעה את הנערה האוסטרלית בת ה־16, דיאנה פרומהולץ 2:6 0:6.

...אל תובעת לעבור ...ש האירופי בהתעמלות

...ל תתבע לעבור לנוש ... בהתעמלות, כך נמסר ...דות הספורט.

...דות הודיעה את בקשת ... בכך שהמדינה היחידה ...נו יכולים לקיים מפגשים ... היא יפאן אשר בנוסף ...המרחק הגיאוגרפי ממנה ... גם ההבדלים ברמה בדר־ ...לטובת היפאנים.

...ים האחרון לפני שנתיים ...נה ביקשה ישראל לעבור ... אך בקשתה נדחתה ב־ ...בה הצביעו 12 מדינות ... מדינות בלבד בעד.

...תקנון ההתאחדות הבינ־ ...להתעמלות רשאית כל ...אשר בקשתה נדחתה לח־ ...ור שנתיים באותה בק־ ...כן הישראלים מתכוונים ...את בקשתם בקונגרס ה־ ...יערך בעוד חודשים ב־

...שופטים בין־לאומיים ...שופטי התעמלות ישראליים ... בסוף השבוע כשופטים ...ניים. שופטים אלה מה־ ...ספת נכבדה לספורט ה־ ...מאחר שעד כה היה בארץ ...ם בין־לאומי אחד בהת־

...ים הוסמכו לאחר קורס ... בהשגחתו של היוגוס־ ... יושביץ נשיא ועדה ...של התאחדות ההתעמלות ...ומית אשר שימש כמשר ...עם ההתאחדות במשקי

...ים שהוסמכו כבין־לאו־ ...: אברהם ארליך, אריה ... ארקדי ליבנסקי, אריה

ברבלר וגרנדורי מנסל (בולם ער־לים חדשים מבריהם) ישראל הר־רי, רמי לופי, אמיל פרקש, חיים קירטנשטיין, פנחס שמעוני, קרול שטרק, משה אשל, יצחק פרי ד' אלי אביעד.

המתעמל לדר יחזור לארץ

דני לדר מי שהיה אלוף ישראל בהתעמלות במשך שנים רבות ו־ייצג במכביה ה־9 את גרמניה ב־תחרויות ההתעמלות אמר לפני צאתו מן הארץ, כי הוא מתכונן לשוב ולהשתקע בארץ.

לדר, שירד לפני שבע שנים לגרמניה והוסמך שם כמורה ל־חינוך גופני זכה במכביה התשי־עית במספר מדליות זהב. הוא הוסיף כי ישוב לארץ בחודש ספ־טמבר וביקש להשתתף באליפות ישראל הקרובה בהתעמלות.

● 50 מתעמלים ומתעמלות מ־דנמרק יגיעו בחודש הבא לישראל לסידרת מפגשים ותצוגות ראווה.

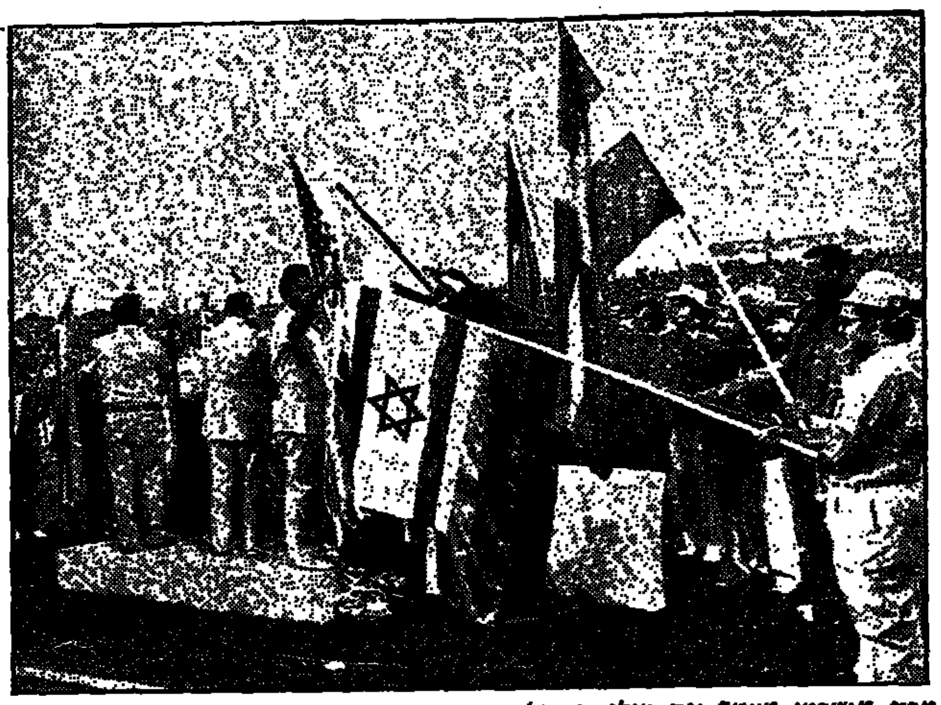

מרק מושביץ, מעטר את דגלי המשלחות שהשתתפו במכביה ה־9 בטקס הנעילה באיצטדיון ר"ג

שטכר קבעה 2 שיאי עולם
100 מ' - 10.8 ש'; 200 מ' - 22.1 ש'

האצנית המזרח־גרמנית ר־נאטה שטכר הדהימה את עולם האתלטיקה, כשקבעה שיא עולמי חדש בריצת 100 מ'. באליפות מזרח־גרמניה בדרזדן, היא עברה את ה־מרחק בזמן של 10.8 שניות.

שטכר, האלופה האולימפית, היא האשה הראשונה בעולם שירדה מגבול 11 השניות בריצה זו. ב־7 ביוני באוסטרבה צ'כיה היא הע־מידה את השיא העולמי על 10.9 שניות ואתמול היא שיפרה אותו בעשירית שניה נוספת.

ההוכחה ששטכר מצויה בכושר מעולה ניתנה כבר ב־30 ביוני ב־שעה שהיא קבעה בפעם השניה 10.9 ש' בתחרות בלייפציג. ביום הראשון של אליפות ארצה רמזה שטכר כבר במוקדמות שהיא עשו־יה לשפר את השיא כשגמאה את המרחק ב־10.9 ש'. ואמנם בגמר היא השכילה לשבור את השיא.

אלא ששטכר עדיין לא באה על סיפוקה. על הכוונת שלה היה גם השיא העולמי ב־200 מ' (22.4 שניות), שהיה שייך לה ולפורמוזית

רנטה שטכר

צ'י צ'אנג. ואמנם שטכר דינקה מצויין וביום השני של האליפות קבעה 22.1 ש' — שיא עולמי חדש ובלעדי.

על רמתה הגבוהה של אליפות מזרח־גרמניה יעיד גם הישגו של האצן הנס־יורגן בומבאך, שהשווה את השיא האירופי ב־100 מ' — 10.0 שניות.

שיין גולד פורשת

"נערת הזהב" של אוסטרליה, השחיינית שיין גולד בת ה־16, הודיעה בסידני כי לא תשתתף באליפות העולם הקרובה בבלגראד בחודש הבא וכנראה שלא תופיע גם במשחקי הקיסרות הבריטית בינואר 1974 בניו־זילנד.

השחיינית הנערצת הצהירה, כי היא פורשת לשנה וחצי מכל הו־פעות בין־לאומיות, משום שיש לה משהו חשוב יותר מאשר לש־חות. לגולד עדיין נותרו עוד שתי שנות לימודים בתיכון.

ארה"ב — מערב־גרמניה 101:122

אתלטי ארה"ב ניצחו באיצטדיון האולימפי במינכן את אתלטי מערב־גרמניה 101:122, ואילו ב־תחרות הנשים, ניצחו הגרמניות את האמריקאיות 50:85.

האמריקאים ניצחו ב־14 מקצו־עות מתוך 21 כשדוויט סמית קובע שיא עולמי בקפיצה לגובה — 2.30 מטר.

הפתעה נפלה בריצת 5000 מט־רים, כשהרץ הגרמני הוותיק הרלד נורפות, בן ה־31 הקדים את האמריקאי סטיב פרפונטיין, בהציבו שיא גרמני מצויין — 13:20.6 דקות (הקודם 13:24.8 מ־1966).

בקפיצה לרוחק ניצח הגרמני האנס באומגרטנר — 8.14 מ' וב־400 ניצח הגרמני הרנץ בזמן 45.17 שניות, לפני בן־ארצו שלוסקה 45.55 והאמריקאי פיפלס 45.57 שניות.

האמריקאית ווססון קפצה לרו־חק 6.58 מ', בעוד שהיידי רוזנד־האל, האלופה האולימפית וה־שיאנית העולמית, תפסה מקום שלישי 6.33 מ'. שניה היתה ה־שווייצית אגמטן 6.43 מ'.

אלן סימל ניצחה ב־1500 מטר בזמן 4:13.4 דקות.

אייבי בכל מקום

אחת הדמויות הבולטות ב־משחקי המכביה היא זו של שופט הכדורסל הבלגי אייבי פוקס, בביקורו המי־יודע־כמה בישראל.

אין כמעט אירוע בין־לאומי ממנו נעדר מקומו של פוקס. "מכאן אני יוצא לטורניר בין־לאומי ברומניה ואחר־כך ל־אוניברסיאדה במוסקבה ול־אליפות העולם ביוגוסלאוויה. ישנם עוד כמה מפעלים ש־פשוט שכחתי היכן יתקיימו", אמר לנו השופט.

ההתאחדות: איראן התייחסה יפה לשחקני הכדורמים

מזכירות ההתאחדות לספורט פירסמה הבהרות להשתתפותה של נבחרת הכדורמים בטהרן. בהב־הרות נאמר, כי השתתפותה של נבחרת הכדורמים הלאומית בש־לב המוקדם של אליפות העולם ב־טהרן זכתה בפירסומים בלתי מדו־ייקים בעתונות ובאמצעי התקשו־רת האחרים.

ראש המשלחת, יוסף פלר, מבקש להבהיר, כי האיראנים אירחו את נבחרת הכדורמים הישראלית בצו־רה נאותה, והולמת אירוח של נבחרת לאומית.

יחסים תקינים שררו בין האור־חים מישראל ומארחיהם, וכי התק־רית בבריכה במשחק הרביעי ו־האחרון נגד נבחרת איראן, ש־היתה מצערת לדעת המארחים, נב־עה מהמתח והעצבנות של השח־קנים האיראנים. היא נסתיימה ב־התערבותו של מפקד המשטרה ה־איראנית ואין לראות בה פגיעה ביחסי הספורט התקינים וההדוקים בין שתי המדינות.

אוננה ומסוארי הכניסו הסגר אחרי המשחק עם אורוגוואי
406 שחקנים הועברו מקבוצה לקבוצה

מאת אליעזר מעוז

שניים משחקני סגל נבח־רת ישראל בכדורגל משה אוננה ויואל מסוארי, ששי־חקו ביום חמישי האחרון נגד נבחרת אורוגוואי במקם נעילת המכביה התשיעית, לא ימנו, בקרוב לוודאי על סגל זה בשנה הקרובה.

השניים גיפו את עצמם שלשום משורות הנבחרת כאשר הכניסו טפסי הסגר להתאחדות לכדורגל, וניצלו בכך את היום האחרון בו מותר היה לעשות כן לפי התקנון החדש. שחקן הנכנס להסגר מאבד באורח אוטומטי את מקומו בנב־חרות הלאומיות.

אל אוננה ממכבי יפו ויואל מסו־ארי משמשון תל־אביב הצטרף עוד שחקן שלא שיחק נגד אורוגוואי ל־הוא מרדכי ברגר ממכבי חי־פה.

שחקן נוסף שנכנס להסגר ונמ־נה בעבר על הרכב הראשון של הנבחרת הוא גיורא שפיגל. בכניסתו להסגר הפגין שפיגל את רצונו לא לשוב עוד לקבוצתו מכ־בי תל־אביב, לאחר שסיים את חוזה המקצועי בן השנתיים ב־קבוצה הצרפתית שטרסבורג, אליה הוא מצטרף בחודש הבא.

אם ישחק שפיגל בחו"ל, ולו רק משחק אחד, לא יוכל שפיגל להג־שים את משאלתו האמורה, שכן תקנון ההתאחדות אינו מכיר בהס־גר של שחקן המשחק במשך שנ־תיים מאז כניסתו להסגר. גם אם הוא רשום בהתאחדות זרה.

ביום האחרון של ההסגרים וה־העברות בלטה קבוצה של חמישה שחקנים מהקבוצה היורדת לליגה א' הפועל מרמורק, שנכנסו להסגר. השחקנים הם: טוני שרעבי, אפרים פוסק, דב רסלר ויורם ארנשטיין. פיקנטית היא העובדה, שאחרון ה־נכנסים להסגר היה השחקן הצעיר המוכשר של הפועל בת־ים אמנון סלומוביץ וזאת למרות שאביו מי־כאל הוא מנהל קבוצה זו.

סלומוביץ חתם בכך קבוצה של 120 שחקנים שקנו טפסי הסגר, ב־סוף העונה עד ליום האחרון של־שום.

יום ששי היה גם היום האחרון להעברות. 406 שחקנים הועברו ב־משרדי ההתאחדות.

יצויין כי חוק ההסגר מרשה ל־שחקנים שחתמו על טופס לח־זור בהם עד יום ד', 29 באוגוסט, ולשחק במשך השנתיים הבאות אך ורק בקבוצותיהם.

בין ההעברות הבולטות בליגה הלאומית: העברת כוכב נבחרת ה־עתודה ויקי פרץ ממכבי רמת־עמי־דר למכבי תל־אביב; קפטן הפועל תל־אביב שמעון בן־יהונתן הועבר להפועל חדרה שרכשה גם את יהו־נם שרעבי ממכבי חיפה. שחקן חי־פאי אחר, יואב לוי, הועבר למכבי נתניה תמורת יהושע גל. מכבי נתניה רכשה גם את שוער שמשון תל־אביב מיכאל שינפלד. בלום קבוצה זו יצחק דרוקר הועבר למכ־בי פתח־תקווה. אלי חג'בי מבית"ר ירושלים הצטרף לאחיו ישראל במכבי נתניה, תמורת העברת אב־רהם סאבו לקבוצה הירושלמית. שוער הפועל כפר־סבא יואל שהם עבר להפועל חדרה, ובנו של ה־מאמן הלאומי דוד שווייצר, משה, הועבר ממכבי תל־אביב להפועל פ־תח־תקווה.

אלופת המדינה הכח רמת־גן רכ־שה חמישה שחקנים והם: צבי הימן ויצחק וולף ממכבי תל־אביב, אדי גיצן ויעקב קרקו ממכבי הר־צליה ואריה וילקומירסקי מהפועל רמת־גן. סגנית האלופה הפועל תל־אביב רכשה את כוכב הפועל חולון מיכאל לפרהון ושיחררה ל־קבוצת בני־יהודה את השוער יע־קב רודיק. לקבוצה זו יצטרפו גם אפרים פיסל מהכח רמת־גן ואהרון סולדציק מבית"ר רמלה. אחרון ה־מועברים לקבוצת הליגה הלאומית היה שוער הפועל מרמורק רוני מוסקוביץ שהצטרף להפועל באר־שבע.

15 מדינות בתחרות הבין־לאומית בסיוף לנוער ע"ש שפיצר

15 מדינות וישתתפו בתח־רות הבין־לאומית לנוער ב־סיוף על־שם אנדרי שפיצר, שתפתח מחר בקאונטרי־קלוב בת"א. בתחרות יטלו חלק 41 סייפים ו־25 סייפות.

התחרות אורגנה ע"י ההתאחדות לספורט, ביזמת אנקי שפיצר רע־ית הסייף שנרצח באולימפיאדת מינכן. ועדה מיוחדת, בראשות ה־שופט אמנון כרמי, קבעה את תק־נון התחרות ועבודה בקשרים עם מדינות שונות בעולם כדי להב־טיח השתתפות סייפיהן בתחרות.

התחרות מיועדת, לצד ההתמו־דדות הספורטיבית, גם ליצור מפגש חברתי בין סייפי נוער מהעולם הרחב. לפיכך ישוכנו כל המתמו־דדים במתנה, במרכז הימי בשדות־ים, יקבלו שם הרצאות שונות ו־ייקיימו פעילות חברתית מגוונת. במרכז יסיירו הסייפים, עם תום התחרויות, בירושלים, בקיסריה ו־בגליל הגליל. הפעילות במתנה תי־ערך משך 8 ימים.

ביום השישי הקרוב יתקיימו התחרויות לבנים וביום ד', התח־רות לבנות. תחרויות הגמר ייער־כו בשבת הבאה, בליל־שבת תקו־יים עצרת אזכרה להללי מינכן.

ארה"ב שיגרה להתחרויות 6 סיי־פים, קנס ברה, קרל קלודקה, רי־צ'רד פנטה, דון רוס, רולנד רובנר ומיכאל סוליבן; אנגליה 4 (רוברט ברונין, קליפורד בנקינסון, דנס בינגם וביין פופלנס) וגרמניה 4 (תומס דורט, אוליבר פוךמנגורסיין, קלאודיה קיסקה וסוזאן קריילר). יתר המשתתפים: יוון (כריסטינה מסילס), מקסיקו (ליגדה הידשפלד), הולנד (גס הרוס, איבס קרוללס), דרום־אפריקה (יאיר שלוש, פאולה רוסשילד), דנמרק (כריסטיאן גרם) אוסטרליה (ר. דוק, ס. רוברטס, ד. רוברטס), בלגיה (מרק דומב, רוברי אדלר, קריסטין ארצול, אל־ברט מרידוס), אוסטריה (דיטר קר־סלובסקי, מיכאל מרטין) צרפת (פרנציס דריימוס) ואטליה (ריגו דבנדטי).

18 בנים ו־10 נערות ייצגו את ישראל בתחרויות. נבחרת הבנים כוללת את מרט מינק, אפרים מר־גי, צבי עופר, גבי אלמנן, יורם אלבז, שמואל אבן, יוסף שבילי, דוד בר־סימן, שי גומא, ירון בר־אדי כרמי, שלמה אייל, רוני יע־קובוביץ, דוד סלומון, מיקי ליבר־ביין, אבי פריגן, אלון גלרט, עופר גרליץ. נבחרת הבנות: אורלי שריי־בר, עבבר ביא, נילי דוידי, בת־שבע סלם, נורית אורין, מיקי פוגל, נורית כרמי, עופרה כץ, צפורה שחורי, גליה בן־דויד. ה־מאמן הוא אנדרי אלטמן.

התחרויות יתקיימו בחסות שר החינוך והתרבות, יגאל אלון, ו־קיבל גושפנקה רשמית מהתאח־דות הסיוף הבין־לאומית. התחרו־יות ייערכו כמפעל שנתי, מדי קיץ בארץ.

הולמן יארגן לכדורסלנים מסע משחקים בארה"ב

גם הולמן, "מר כדורסל" האמ־ריקאי, קיים פגישה עם נשיאות איגוד הכדורסל והבטיח לארגן ל־נבחרת מסע משחקים בארה"ב, ב־חודשים יולי־אוגוסט 1974.

הולמן הדגיש שארגון מסע כזה יתקל בקשיים בשל הפגרה באר־ה"ב, אולם הוא ייעשה מאמץ לק־יים את המשחקים.

המסע מיועד לשמש הכנה למש־חקי אסיה בטהרן.

ישראלי הוזמן לשפוט בתחרויות התירה במוסקבה

יונה סאבו, יו"ר ועדת התחרות בהתאחדות לספורט ושופט בין־לאומי בענף זה, הוזמן לשפוט ב־אליפות אירופה בתחירה שתערך בחודש הבא במוסקבה.

ההזמנה המפתיעה הגיעה בשבוע שעבר למשרדי ההתאחדות לספו־רט על שמו של סאבו, ישירות מ־מוסקבה למרות שברה"מ אינה מק־יימת יחסים דיפלומטיים עם ישר־אל ולמרות שעד כה נמנעו הרוסים מלהזמין ישראלים לארצם.

● נבחרת הנוער בכדורגל של מחוז יהודה תצא בחודש הבא ל־תחרויות כדורגל בגרמניה לפי הז־מנת מחוז היידלברג.

סין — סומליה 4:7

נבחרת הכדורגל של סומליה נוצחה ע"י נבחרתה של סין 4:7. היה זה משחקה האחרון של סומל־יה בסיורה בצפון קוריאה וסין הע־ממית.

עשרות ההסגרים שהוכנסו להתאחדות — תשובה לתקנון התשלומים החדש

למזלה של ההתאחדות ל־כדורגל נקבע זה מכבר, כי המועד האחרון לכניסה ל־הסגר היה יום ששי שעבר, בשעה 12 בצהריים, רק ב־עזרתה של אותה "שעת

אפס" נבלמה מכת ההסג־רים, שפקדה בשבועות ה־אחרונים את הכדורגל ה־ישראלי בצורת חברת תק־ליט.

אלמלא היה זה כה עצוב, אפשר היה לכנות כבדיחה את מה שהת־רחש בשלושת השבועות האחרו־נים בין כתלי ההתאחדות לכדור־גל. עשרות רבות של כדורגלנים באו, בזה אחר זה, אל הקומה הרביעית שברחוב קרליבך 14, הגישו טפסי הסגר. רבים מהם אף ביטלו, כעבור ימים אחדים, את הסגרם, ובכך הגבירו את המבוכה ואת האנדרלמוסיה שש־ררה בשטח זה, בימים האחרונים.

לשיא הגיע כוכב בני־יהודה, אהוד בן־טובים, שנכנס להסגר לפני כשבועיים. אך חזר בו לא־חר שהמאמן שווייצר גייס אותו מנבחרת העתודה. מיד לאחר מש־חק הגמר של המכביה — כאשר ירד מהמגרש איום הניצחון הבהבחרת — חזר בן־טובים והכניס שוב את טופס ההסגר...

ביום ששי, עם נעילת משרדי ההתאחדות, היו מעל ל־60 כדורג־לנים בכירים רבים, שלא מצאו דרך אחרת להרע על קבוצותיהם, מלבד הכניסה להסגר. 60 כדור־גלנים אלה רק הוכיחו להתאח־דות ולקבוצות, כי אין הם מת־רגשים כלל וכלל מאותו תקנון תשלומים חדש, העומד להיכנס לתוקף, וכי הם ימשיכו לתבוע (ובצדק גם לקבל...) — כב־...

רבות כבר דובר על אותו תקנון, לפיו נקבעו סכומי גג בל־תי־מציאותיים לכדורגלנים השו־נים. דומה, כי צריך להיות תמים ביותר, כדי לחשוב, כי אפשר להחזיר את הגלגל אחורנית ול־שלם סכומים, המתקבלים בחוץ גם על־ידי כדורגלנים, שאינם נמ־נים על הבכירים ביותר.

התשובה ניתנה על־ידי עשרות ההסגרים, שהוכנסו להתאחדות. ה־כדורגלנים לא גרעו מהתקנון המשיכו לתבוע את הסכומים ה־רגילים, עד לכניעת אגודותיהם. הם משתמשים באותו נשק בדוק של הסגר.

בשבוע שעבר נתבשרנו גם על שובו של שמואל רוזנטל אל קבוצת האם, הפועל פתח־תקוה, לאחר שהיה כדורגלן מקצועני בקבוצה הגרמנית מנשנגלאדבאך. לא בדקנו את פרטי העיסקה שלו, אך ברור, שגם היא איננה עונה לתקנון.

הבה נצטרף לברכות לשמואליק רוזנטל עם שובו הביתה, לפתח־תקוה, לאחר שרעה במשך יותר משנה בשדות זרים. עם זאת מהווה שובו הוכחה נוספת, עד כמה התקנון החדש אינו מציאו־תי, ועד כמה איננו כנה הכוונה לפעול לפיו.

התקנון, עליו החלט לאחר חוד־שים רבים של התלבטויות, לא יוכל לעמוד במבחן המציאות. נראה לנו, שהאגודות השונות, כלל אינן מתכוונות לפעול לפיו. יותר על כן: אפילו רצו — אין ...

...רת החשמל לישראל בע"מ

אגף האספקה והאחסנה

מכרזים

...רה מזמינה בזה הצעות לייצור/אספקה כמפורט:

מכרז	הנושא	המועד האחרון להגשת הצעות	התשלום המכרז
	— ארגזי מבטיחים שונים	2.8.73	10.— ל"י
	— בשרים לתיל הארקה ומכלאות להדוק כרנספי	2.8.73	ללא תשלום
	— מיכל מי־ניקות, משני	9.8.73	10.— ל"י
	— נחושת שזורה	2.8.73	ללא תשלום
	— כבלים לכח ופיקוד לתחנת כח	2.8.73	ללא תשלום

...ספסי מכרזים ופרטים נוספים יש לפנות החל מהיום ... 09.00—13.00 למדור הרכש חיפה, המשרד הראשי, ליד ... הכח החדשה או למדור הרכש דרום תל־אביב, רח' החשמל 7. ...הצעות למכרזים הנ"ל להגיע עד למועדים המצויינים לעיל ...דנו הראשי בחיפה.

...חברה מתחייבת לקבל את ההצעה הזולה ביותר או כל הצעה

כשהעיר אינה מתוכננת לתחבורה...

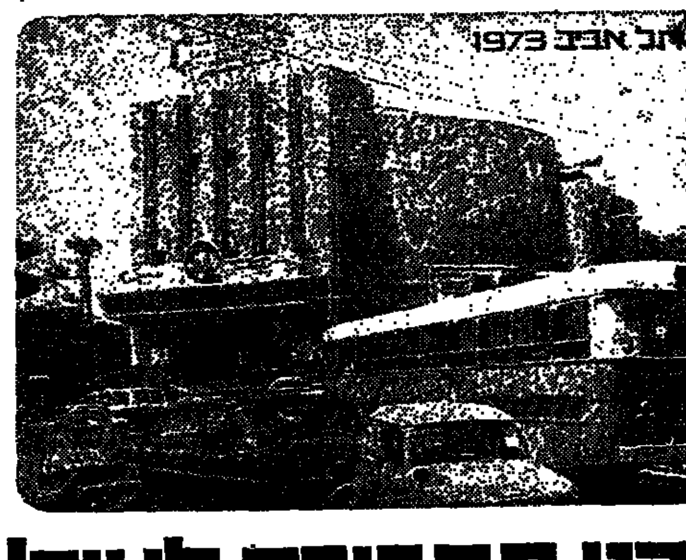

באדיבות המוזיאון לתולדות תל־אביב יפו

...יש לתכנן תחבורה לעיר!

יש — לאסור החניה ברחובות הראשיים!
יש — להרחיב את שיטת החד־סטריות!
יש — למנוע חניית רכב בתחנות האוטובוסים!
יש — לקבוע נתיבים מיוחדים לתחבורה הציבורית!

אם כל אלה לא ייעשו מיד
התנועה תיעצר!

מוגרבי
כך נראה הרחוב מול קולנוע מוגרבי בשנות ה־20...
הרחובות נשארו צרים כשהיו —
אך התנועה ...ג'ונגל

הנהלת קואופרטיב המחלקה ליחסי ציבור.

ההריון של שחמורוב מנע התנגשות עם מוסדות הספורט

מאת יעקב ברוש

„שחמורוב בהריון" — כותרת מאירה עינים זו, שפורסמה ביום שלישי שעבר ובישרה בכך על הפסקה זמנית (בשלב זה) בפעילותה של מלכת המסלול שלנו, פתרה במידה־מה את התסבוכת שיצרה האתלטית המוכשרת בעקבות דרישתה האולימפיבית לצרף אליה את בעלה לאוניברסיאדה שתיערך בחודש הבא במוסקבה.

אסתר שחמורוב תמיד היתה בכותרות מדורי הספורט. הישגיה הספורטיביים בארץ ובחו"ל הצדיקו זאת. אולם מאז נישאה למתעמל פטר רוט סר חינה אצל עסקני הספורט. לא היה זה משום שאסתר שאפה להקים בית בישראל, אלא משום שמאז נישואיה לפני 8 חודשים הפכה האתלטית לבעיה וגרמה כאבי ראש תכופים לקברניטי הספורט.

הבעל נבחר כמאמן

היא סירבה לקבל את שמות מאמני הא"ק שהביעו נכונות למלא את מקומו של מאמנה, עמיצור שפירא, שהיה בין 11 חללי מינכן. מאוחר יותר הביעו ראשי ועדת הא"ק מדוע דחתה אסתר שחמורוב את השמות המוצעים. האתלטית הודיעה, כי היא בחרה בבעלה כמאמנה. ראשי הענף לא יכלו לעכל את הדבר, כפי שביטא זאת אחד מחברי ועדת הא"ק: „הצענו לאסתר את המאמנים הטובים ביותר והנה היא בחרה דווקא בבעלה שאין לו מושג בא"ק. אולם לזוג רוט־שחמורוב כבר היתה מוכנה התשובה. פטר רוט, מאז נישואיו לאסתר, הפך לדובר ול„אמרגן" של האתלטית, אבר, כי הוא משמש לאסתר מאמן „הטוב ביותר שהיא יכולה לקבל". רוט טען עוד, כי בעצם היותו מאמן על רעייתו יש בכדי רגלי.

דרישות רבות

הזוג החל לבוא בדרישות שונות. על רקע זה סירבה אסתר שחמורוב לרוץ בבגדי הפועל ת"א, עם התחלה את הקריירה שלה בהיותה בת 14, ועד היום היא בחזקת אתלטית ללא אגודה. היו כמה נסיונות ליישב את הסכסוך בין האתלטית והפועל ת"א, אך באופה לא יצא מכך. אחד האנשים שניסה ליישב את הסכסוך בין האתלטית ואגודתה אמר: „עם אסתר אפשר היה להסתדר, אולם הצרה היא שיש לך עסק עם בעלה. בזכות היותה אתלטית כמסיימת כידרבו לה מילגיה, הלוואות והטבות השוות כסף. אך בעלה של אסתר הציג תביעות כספיות שלא יכולנו לעמוד בהן".

הזוג רוצה למוסקבה

הקש ששבר את גב הגמל אצל העסקנים היה קשור בדרישתה של אסתר לצרף את בעלה לנסיעה למוסקבה. האיגוד והדובר בנשיאות של אס"א (איגוד ספורט אקדמאי) ניהל הזוג רוט־שחמורוב את המו"מ עם ראשי אס"א. הללו סירבו להיות הגורם שימנע את הופעת אסתר על המסלול במוסקבה והחזירו את הכדור להתאחדות לספורט. הם ביקשו את חוות דעת ועדת הא"ק לגבי כישוריו של פטר רוט כמאמן.

עוד לפני ישיבת הועדה המקצועית של ועדת הא"ק ניסה מרכז הפועל לשכנע את אסתר לחזור בה מדרישתה. יוסי דור העלה חרס בפגישתו עם השניים (למרות שהזמין רק את אסתר לפגישה...) שדרשו להופיע בישיבת הועדה המקצועית שנערכה באותו יום.

זילזול בעמיצור שפירא

בישיבה זו הגדישו השניים את הסאה. לדברי רוני פלג, רכז הא"ק של מרכז הפועל וחבר הועדה המקצועית שנכח בפגישה, גילה פטר רוט עזות מצח ותוצפה. הוא ניסה לשכנע את הנוכחים במומחיותו אגב זילזול במאמנה של אסתר, עמיצור שפירא. חברי הועדה לא האמינו למשמע אוזניהם ואז אמר להם רוט, לדברי רוני פלג: „גם אסתר סבורה כמוני".

מכאן ואילך איבדה אסתר ובעלה את השליטה על הביזיון הדרוש להם. הועדה המקצועית החליטה שלפטר אין מושג בא"ק וזה היה די לאס"א לדחות את האולטימטום של שחמורוב. אח"כ פורסם ב„חדשות הספורט" ראיון עם אלמנתו של עמיצור שפירא שטענה כי תכנית האימון שהציג פטר רוט בפני חברי הועדה המקצועית לא היו אלא תכניות האימון שהכין בעלה המנוח.

השתלשלות העניינים פורסמה ב„דבר" וב„ידיעות אחרונות" ואילו „הארץ" יצא במאמר חריף נגד פטר רוט, תחת הכותרת „כר שחמורוב".

הופעת הזוג בישיבת הועדה המקצועית גבאה הדים אצל ראשי ההתאחדות לספורט. אמר מנכ"ל ההתאחדות לספורט, שמואל ללקין: „אם אסתר לא תשנה את התנהגותה נאלץ להפסיק לה את הסיוע הכספי. היא מקבלת זאת כדי להתאמן ולשמור על כושרה במטרה לייצג את המדינה".

מסע שכנוע בעתונים

אולם הזוג, במקום ל„התקפל", ערך מסע שכנוע במדורי הספורט של העתונים. כמובן שהדובר היה פטר וכאשר ניסתה אסתר לומר משהו שהיה בניגוד לאינטרסים של בעלה, השתיקה פטר בצעקה. מכל מקום, פטר רוט דוחה והכחיש את כל הפרסומים בעתונות שלא שירתו את ענינו.

בעלה של אסתר שחמורוב, שהיה מתעמל נבחרת ישראל, טען בזמנו במערכת „דבר" כי פורסמו חצאי אמיתות וכי נסיעתו עם אשתו חשובה ביותר. מכל מקום, גם אחרי שפורסמה הגירסה של השחמורובים, לא חלה נסיגה אצל אלה שהתנגדו לצירופו של פטר לנסיעה.

משחקי המכביה השכיחו לזמן־מה את הפרשה. אולם עוד בטרם נסתיימו תחרויות הא"ק של המכביה שוב עלתה אסתר שחמורוב לכותרות כאשר פורסמה הידיעה על הריונה.

יום קודם לכן, רואיינה אסתר בשידור ישיר של הטלוויזיה מתחרויות הא"ק באיצטדיון רמת־גן. המראיין, יורם ארבל, שאל ישר לעניין ומתשובתה של אסתר התברר כי היא לא חשה בטוב, וזו הסיבה לתוצאות הגרועות שלה ולהיעדרותה מריצת 200 מ'. המראיין ניצל את ההזדמנות ושאל אם חל שינוי בעמדתה לגבי צירופו של בעלה למוסקבה. האתלטית השיבה שאין טעם שתסע ללא מאמן והיא משוכנעת שנוכחותו תעזור לה לקבוע לפחות תוצאה השווה לשיא הישראלי בריצת 100 מ' משוכות.

למחרת בבוקר פורסמה הידיעה על הריונה וברור איפוא שכל בר־בי־רב יבין שאין כיסוי להצהרה של אסתר על תוכניתה בתחרויות במוסקבה. מדוע הכריזה כה שהכריזה בטלוויזיה כאשר ידעה שהיא בהריון?

אבל זו אינה השאלה היחידה שנותרת ללא תשובה. הנה, בראיון עם השניים ב„ידיעות ספורט" (28.6.73) ניסתה שחמורוב לעורר רחמים אצל הקוראים כשאמרה: „בזכות פטר חזרתי למסלול הוא דוחף אותי, עודד אותי. ויתר על הרבה דברים כדי שאמשיך לרוץ (קולה נחנק). רציתי אפילו להיכנס להריון — אבל פטר שיכנע אותי לדחות תוכנית זו. למען האתלטיקה, למעני".

האמנם?

עד כאן השתלשלות העניינים שהביאה לקרע בין האתלטית לבין אגודתה ומוסדות הספורט. ומה הלאה? ובכן, נראה שההריון הסיר מסדר היום את פרשת הנסיעה למוסקבה, אך עורר את חמת העסקנים על אסתר שמצאה את הזמן להיכנס להריון, ערב האוניברסיאדה ואליפות אסיה בא"ק שתערך בעוד שלושה חודשים במנילה.

תימוכין לכך מצאו העסקנים בראיון עם שחמורוב ובעלה שפורסם ב„דבר הספורט" ב־1 ביולי. בין היתר אמרה שחמורוב: „התחרות הזו (במוסקבה) חשובה יותר מאליפות אסיה. עבדתי שנה שלמה ואני רוצה להצליח באוניברסיאדה".

במצב הפיזי בו נתונה עתה האתלטית מספר אחד של ישראל ברור שהיא לא תייצג את ישראל באוניברסיאדה, באליפות אסיה וגם זו איבד הספורט הישראלי את אחת התקוות שלו בזירה הבינלאומית — בינתיים לפרק זמן קצר יחסית.

ומה הפסידה אסתר? — ראשית, היא איבדה את האהדה אצל קברניטי הספורט ויותר מכך: קיימת מגמה להפסיק את הסיוע והמילגות הניתנים לה בגלל היותה עתה בסטאטוס של אתלטית בלתי־פעילה.

עתה יהיה לפטר זמן להתפצל...

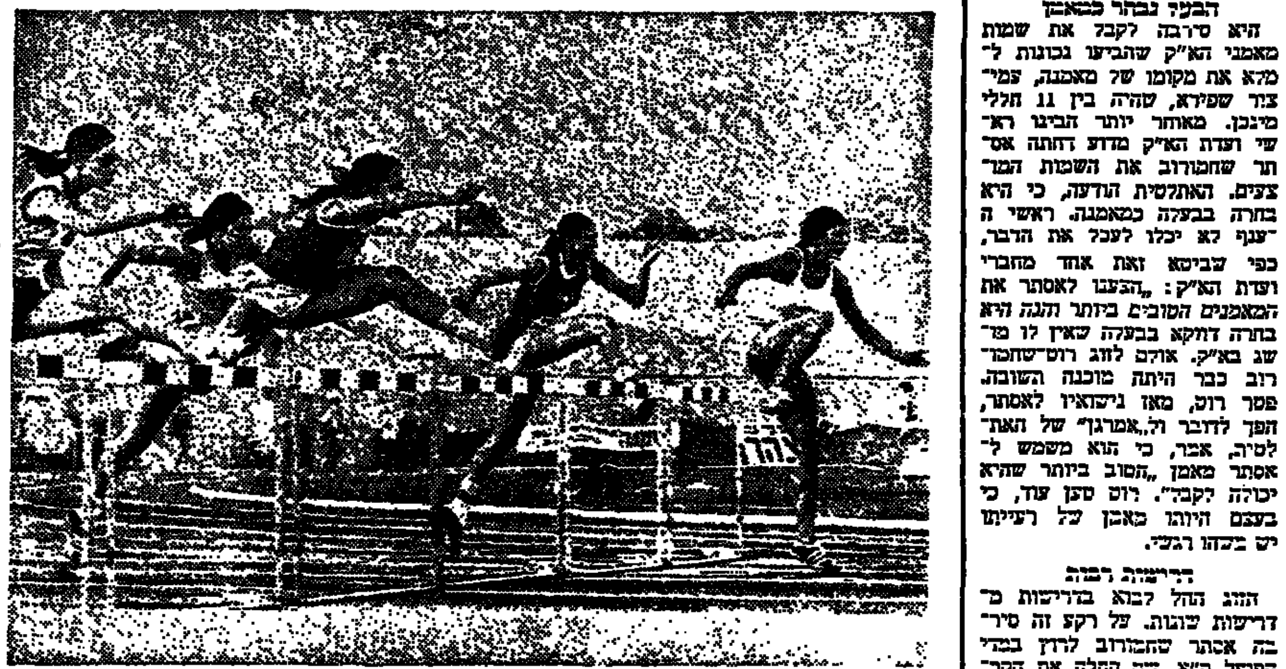

אסתר רוט־שחמורוב (מימין) בדרכה לקביעת שיא מכביה חדש ולנצחון בריצת 100 מ' משוכות: יש להניח כי בעקבות הודעתה על הריונה תהיה זו הריצה האחרונה שלה על המסלול בעתיד הקרוב (צילום: א. הפלבין)

ד"ר ישראל פלד נבחר יו"ר מכבי העולמי

פייר גילדסגיים – נשיא.– קונגרס מכבי החליט לבדוק כניסת הפועל לתנועה המכבי העולמי ולהשיב לבקשה תוך שנה

ד"ר ישראל פלד, ראש עיריית רמת־גן נבחר ביום שישי לתפקיד של יו"ר מכבי העולמי במקום פייר גילדסגיים, שפרש לאחר 17 שנות כהונה. גילדסגיים נבחר לתפקיד של נשיא המכבי העולמי. הנשיא הקודם של המכבי העולמי עו"ד נחום חת נבחר כנשיא כבוד. לתפקיד של סגנים לנשיא כבוד נבחרו ד"ר רוברט אמלם ומרדכי בן־דרור.

חיים וין נבחר כסגן יו"ר המכבי העולמי. כן נבחרו חמישה סגנים נוספים: מרקוס ארביטמן, יו"ר גלילי מכבי באמריקה הלטינית; ארתור גולדמן, יו"ר מכבי דרום־אפריקה; קן גריון מבריטניה, יו"ר מכבי אירופה; מנחם סבידור, יו"ר מכבי ישראל; בז רונן, יו"ר מכבי אוסטרליה.

> **ערבי „געפילטע פיש"**
>
> משתתפי המכביה ה־9 נהנו בערב שבת מחוויה יהודית. עמ־סית, הנבחרות גם יחד כאשר ארוחת הערב שנערכה להם כללה את מנת ליל־שבת המסורתית היהודית — ה„געפילטע פיש". יין לקידוש והרבה הרבה זמירות לשבת. אותן ניהלו ארבעה צעירי בני־עקיבא ואליצור.
>
> בכל כרכי האיכסון של משתתפי המכביה הוקמו בתי־כנסת, ובעלי תפילה ניהלו את תפילות ערב שבת ושבת בבוקר. ספרי־תורה סופקו למקום על־ידי משרד הדתות.
>
> בתום הארוחה התהלכו הספורטאים הרבים מכל חלקי תבל בערב הוי ובידור בהשתתפות להקות ריקודים, שירה בציבור והופעות של בדחנים מקומיים. במוצאי־שבת היו להקות צה"ל את מוקד הבידור למשתתפי המכביה במחנותיהם. כאשר לאחר מכן הוקרנו סרטי הסברה על ישראל.

כן נבחרו להנהלה: בצלאל וינשל, מזכיר כבוד; מייקל קוהוה, גזבר כבוד; משה אדלשטיין, יו"ר ועדת הנוער; רינה כרמלי, שרדרם הדרבין; לואיס אהרון; שבתה פרידמן (ישראל); פרד הרכס (אנגליה); ורהן נחמן (בגרכינה); בזאל הסקל (שוודיה), כשיבו דלת פרגולה (איטליה).

נציגי דרום־אפריקה בהנהלה: ארתור גולדמן, מוריס סנדברג, בני קלן, לאי בצלטר. „אמריקה הלטינית": מרקוס ארביטמן (ברזיל), שמואל בק (ברזיל); מוריס סולדוצר (אורוגואי), ליאון קפלן (צ'ילי), שמעון ברק (פרו), ר נציג לארגנטינה ולמכסיקו.

נציגי אירופה בהנהלה: קן גריון (אנגליה); דוד גלוק (שוודיה); רוברט גלאסר (אנגליה); הרמן כבקן (הולנד); תיאו הס (צרפת). נציגי אוסטרליה בהנהלה: בז רונן, לו רוז ועוד שני נציגים נוספים שיקבעו.

נציגי מכבי ישראל בהנהלה: מנחם סבידור, עזריקם בילצין, אריה בקאק, עו"ד יצחק בראי"ג, יצחק שרגיל ורבקה רבינוביץ.

בית דין הכבוד של המכבי העולמי: השופט יעקב פנל — אב בית דין. הבריט: יהושע אלקין, מרדכי יכפולסקי, אורי גרב (ישראל); פרד ורמס (אנגליה); ארתור גולדבן (דרא"פ); לו רוז (אוסטרליה); ונציג ממקסיקו שיקבע.

בדברי פרידה, עם פרישתו מתפקיד היו"ר הודה פייר גילדסגיים לצירי הקונגרס על שיתוף הפעולה עמו במשך 17 שנה.

ד"ר ישראל פלד היו"ר החדש של מכבי עולמי, הודה לצירי הקונגרס שבחרו בו פה אחד. פלד הדגיש את חשיבותה של תנועת המכבי בעולם כתנועת הנוער הגדולה ביותר של הנוער היהודי וציין, כי על המוסדות היהודיים בארץ ובחו"ל להגביר את הסיוע להתפתחותה של התנועה.

צירי הקונגרס ברכו את היו"ר החדש והודו ליו"ר הפורש על עבודתו המסורה במכבי העולמי. נציגי מכבי ישראל הודיעו, כי לאות הוקרה יירשם שמו של פייר גילדסגיים בספר הזהב.

משחקים קבוצתיים ביהודים

קונגרס המכבי העולמי החליט לאשר בתוקף את עקרון הזכות של כל יהודי להשתתף במשחקי המכביה בהתאם לתקנות ולהתקנה ובהתאם לתקנון של ההתאחדויות הספורט הבין־לאומיות. הקונגרס מביע את צערו העמוק, כי בעקבות מצב בין־לאומי ולמרות מאמצים נמרצים של מארגני המכביה ה־9 נמנע מכמה ספורטאים יהודים להשתתף בחלק מענפי הספורט במכביה ה־9.

כדי למנוע השנותה של תופעה זו ועם זאת לשמור על מעמדה של ישראל בוועד האולימפי הבין־לאומי ובמוסדות הספורט הבין־לאומיים, תשקיע הנהלת המכבי העולמי והגופים שיקבעו לייצגה, כל מאמץ כדי לאפשר בעתיד לכל הספורטאים היהודים, ללא תלות בארגונם, להשתתף במשחקי המכביה.

בשלב ראשון ינהל המכבי העולמי משא ומתן עם המוסדות המתאימים כדי לארגן בעתיד את משחקי המכביה במעמד של „משחקים קבוצתיים ביהודים", המיועדים ליהודים. (מעמדם הנוכחי של משחקי המכביה הוא בדרג של משחקים אזוריים).

כניסי המכבי בארה"ב נתקבלו כחברים במכבי העולמי. קונגרס המכבי העולמי קידם בברכה את מכבי ארה"ב שהתקינו לארגן את התנועה בארה"ב.

תשובה להפועל תוך שנה

הקונגרס פונה להנהלת מרכז מכבי ישראל לבדוק את בקשת הפועל להתקבל כחבר במכבי העולמי נוכח הצהרתו המתונה, ד"י לאחר מכן להפגש עם הפועל לשיחות בשותפות.

על מכבי ישראל להודיע להנהלה העולמית של ההנהלה העולמית על חוות דעתם בנושא, בהקדם האפשרי.

מזכיר הכבוד של ההנהלה העולמית יבקש דוח זה לכל חברי ההנהלה העולמית ויבקש חוות דעתם. הוא יאשר שתבחר ועדת בת חמישה חברים (3 מבין חברי ההנהלה בישראל ו־2 מחוצה לה) — לפני ה־15 בספטמבר 1973.

אם הבעיה שתתקבל החלטה הכוללת הנך שבה ישיבת ביהודה של מליאת ההנהלה העולמית, שהכרעתה תהיה סופית.

ועדת מודיעין

בהתיחס להחלטה, שנתקבלה בקונגרס ה־16 של מכבי העולמי, בענין הקמת מרכז תרבותי־תיירותי במודיעין, שיכלול גם מרכז להנצחת גיבורים ומרכז קליטה, הטיל הקונגרס ה־17 על ההנהלה להמשיך בטיפול בתכנית, ליצור את הכלים הדרושים לביצוע התכנית לפתוח האזור של קברות המכבים במודיעין.

הוקרה מלכותית

הקונגרס העלה על נס וציין בהערכה את עבודתו המסורה של פייר גילדסגיים בבנייה התנועה ומוקיר את כהונתו רבת השנים והפעלים. הקונגרס ברך את גילדסגיים עם קבלת תואר האבירות סי.בי.אי. מאליזבת השניה מלכת אנגליה ואחל לנשיא החדש של המכבי העולמי בריאות ואושר ליום הולדתו ה־70.

הקונגרס הביע את הערכתו לוועדה הבין־לאומית של המכביה בראשותו של פ. גילדסגיים ולצוות המארגנת של המשחקים בראשותו של חיים וין והרץ אצם על הצלחת המכביה ה־9. הקונגרס קורא להנהלה החדשה לדאוג שלקחי המכביה ה־9 ישמשו בקפדנות ולפרזה בבועד בוקדם את ההכנות למכביה ה־10 בשנת 1977.

הקונגרס מציין בהערכה את עבודת הוועדה המארגנת של כנס־הנוער־המכבי הראשון. הקונגרס קורא להנהלה החדשה ללמוד את לקחי הכנס כדי לקיים את הכנס הבא לא יאוחר משנת 1975.

[illegible]

הקונגרס קובע, שהתמיכה הנוכחית, הניתנת למכבי העולמי ע"י ההסתדרות הציונית העולמית, אינה עונה על הצרכים. הקונגרס קורא למוסדות ההסתדרות להכיר בתבנית החינוכית של התנועה ולהגביר לרמתה אמצעים מתאימים.

הקונגרס קורא למגבית ולסוכנות היהודית להגדיל בצורה ניכרת את הקצבתם לתנועת המכבי העולמי, בהתחשב בתכניות החינוכיות הענפה ופעולה הענפה, שהיא מבצעת בקצב גובר והולך.

הקונגרס קורא לעיריית תל־אביב ליישב ללא דיחוי את שאלת התשלומים, המגיעים לתנועת מכבי עבור איצטדיון המכביה.

מקצה המסלול:

שחרור ביד

מאת יצחק פוקס

אחת התופעות המזעזות בספורט הישראלי, הינה — הספורטאים והכדורגלנים המצטיינים, המסתובבים עם „שחרור ביד". ה„שחרור" הזה אינו ביטוי לכמיהה לחופש וחרות, אלא לרדיפת בצע וממון, בצורה זו או אחרת.

זהו טופס פשוט ותמים, שעליו חתומה האגודה שאליה השתייך הספורטאי. האגודה מאשרת שהספורטאי חופשי לעבור לכל אגודת ספורט בארץ. עם הטופס הזה יכול הספורטאי לעבור מאגודה לאגודה ולהציע עצמו כחרב להשכיר לכל המרבה במחיר.

החומרה שבמעשה הינה ההשפעה השלילית שיש לשחקנים אלה על רמת ההטבות הניתנות לספורטאים באגודות, וגרירת האגודות לתשלומים שהם מעבר ליכולתן. הדבר פוגע בעקרונות החובבנות וערכי מוסר אחרים.

את ה„שחרור" הזה משיגים הספורטאים בדרך כלל באמצעי לחץ וסחיטה. הם באים לאגודותיהם בתביעות כספיות וסיוע מכל סוג אחר, תחת האיום של כניסה להסגר או פרישה. בדרך כלל, הפניה באה כאשר האגודה נמצאת במצוקה וזקוקה לספורטאי כאוויר לנשימה — כדי שלא לנשור לליגה נמוכה או כדי לזכות בבכורה. תחת לחץ זה, מקבל הספורטאי התחייבות כי בתום העונה יקבל לידיו את ה„שחרור".

בשבוע שעבר קבע השופט להנברג בבית־המשפט המחוזי בת"א הלכה חשובה ביותר אשר תשמש תקדים למניעת מתן ה„שחרור ביד". המדובר בתביעה של שחקן מכבי־השולחן צבי זכריאס, אשר בידיו התחייבות חתומה ע"י האגודה לשחררו.

מאחר והחתימה השניה על טופס השחרור נתונה כיום בידי נציג מרכז „הפועל" ונציג מרכז „הפועל" סרב לחתום על טופס השחרור, תבע השחקן מבית־המשפט לתת צו עשה למרכז „הפועל", לחתום על טופס השחרור.

לאחר שהשופט שמע את נימוקי הצדדים החליט בין השאר: „היה רקע מוצק לחשש מוצדק שגם להבא יבקש זכריאס טובת הנאה או אפילו שכר... שאלתי את זכריאס לאיזה קבוצה יעבור ולא נענתי. יתכן ויציע עצמו למרבה במחיר בצורה זו או אחרת. נתבקשתי לתת צו עשה שיורה את מרכז „הפועל" לתת את האישור... אם הוא יתקשר עם קבוצה אחרת וישכנע הוא עצמו את המרכז שבהתקשרות הזאת אין רווח של כסף או טובת הנאה, כי אז טוב לא יהיה החשד מוקד אצל המרכז שבניגוד לחובבנות הוא יתקשר בכסף ואז ניתן לתת את האישור. עד שלא יעשה כן, אין אני רואה מקום לתת הצו המבוקש. הבקשה נדחית. אין רשות לערער".

החלטת בית־המשפט המחוזי מיום 16 ליולי 1973 היא עקרונית. חשוב שהאגודות ידעו להשתמש בה להועלת ופיתוח הספורט בישראל.

מינהל מקרקעי ישראל

החכרת מגרשים
במחוז ת"א והמרכז

מינהל מקרקעי ישראל מציע בזה מגרשים בחכירה לזמן ארוך לבניית מבנים, כמפורט להלן:

מספר המכרז	המקום	הייעוד	מספר המגרשים
ת"א/18/73	רעננה	תעשיה ומלאכה	3
ת"א/19/73	כפר־סבא	תעשיה ומלאכה	1
ת"א/20/73	ראש־העין	תעשיה ומלאכה	9
ת"א/21/73	הוד השרון	תעשיה ומלאכה	7
ת"א/22/73	גדיבנה	תעשיה ומלאכה	14
ת"א/23/73	רחובות	מלאכה	1
ת"א/24/73	ראש־העין	בנין מסחרי	1
ת"א/25/73	הוד השרון	בנין מסחרי	1
ת"א/26/73	שיכון נוה־הדר הוד השרון	בית מגורים	1
ת"א/27/73	גדרה	בית מגורים דו־משפחתי	1

פרטים, דוגמאות־הסכמים וטופסי־הצעה אפשר לקבל במשרדנו בת"א, דרך פתח־תקוה 88, קומת קרקע, חדר מס' 4, בשעות העבודה הרגילות.

המועד האחרון להגשת ההצעות הוא 23.8.73 בשעה 12.00 בצהריים.

אין מינהל מקרקעי ישראל מתחייב לקבל את ההצעה הגבוהה ביותר או הצעה כלשהי.

בכרך אחד

של א. אבן־שושן

מחיר הכרך 61.00 ל"י

אוצר שלם ומעודכן של הלשון העברית לכל תקופותיה, למן לשון המקרא הקדומה ועד ללשון המדוברת של ימינו, ניבים עבריים, מונחים בינלאומיים, ראשי תיבות וקיצורים.

להשיג בסניפי „דבר" ובחנויות הספרים.

לכבוד
ספרית „דבר"
ת.ד. 199, ת"א

אבקש לשלוח לביתי את „המלון העברי המרוכז"
רצ"ב צ'ק/המחאת דואר ע"ס 61.00 ל"י

שם ______
כתובת ______
חותמת ______

ספרית דבר

משששוילי עשה היסטוריה

מאת יורם רייס

תחרויות האתלטיקה־הקלה במסגרת המכביה ה־9 לא עמדו על רמה גבוהה, ונוכחנו לדעת כי האתלטים הישראלים (פרט אולי לאסתר שחמורוב ויובל ויסביצר) דורכים במקום.

נקודת אור בודדת בתוך מחשכי הא"ק היוזה הצולה מגרוזיה אהרן משששוילי — שחבריו מכנים אותו בשם החיבה „קרלו" — שעשה היסטוריה וניפץ לאחר שנים כה רבות את שיאו הישראלי הוותיק של יצחק („איציק") לוי בקפיצה במוט וקבע 4.00 מ' בדיוק. (ליותר דיוק כבר באליפות ישראל שיפר משששוילי את שיאו של לוי משנת 1961 ב־4 ס"מ — ובמכביה הוסיף עוד 26 ס"מ לשיאו הטרי).

משששוילי נמוך הקומה בעל סבר פנים עצובות היה די מבולבל לאחר שקבע את השיא — וכאילו לא האמין שהוא היה הישראלי הראשון שעבר את גבול 4 המטרים בקפיצה במוט.

לאחר חלוקת המדליות, כאשר על צוארו מדליית הארד, באות קרלו להסב עמנו לשעה קלה ולספר לנו בעברית רהוטה על עצמו ועל תכניותיו לעתיד.

קרלו הוא בסך הכל בן 19 ובארץ מולדתו הוא התאמן בעיקר בקרב עשרה, כשהישגו הטוב ביותר הוא 6600 נק' — טוב יותר מהשיא הישראלי של עומר אדן. שני המקצועות החזקים ביותר שלו הם הקפיצה למרחק — 6.90 מ' וקפיצה במוט — 4.25 מ'.

לשאלתנו מדוע לא התחרה בקרב עשרה במסגרת אליפות ישראל, סיפר כי עדיין לא נכנס למשטר אימונים קבוע ומשקלו הנוכחי עדיין לא מספיק לקרב על התואר „מלך האתלטים".

„מה תכניותיך לעתיד"? שאלתי את ה„גרוזיני" הצעיר. „כרגע אני נמצא באולפן ולומד עברית (כפי הנראה קרלו תלמיד מצטיין, הואיל והעברית קולחת מפיו בשטף וללא שגיאות) ולאחר מכן ברצוני להירשם למכון וינגייט ולקבל תואר של מורה לאימון גופני" משיב לנו משששוילי בקולו השקט.

יחד עם זאת הוא אומר כי הוא מתאמן תחת ידיו של מאמן האתלטיקה אמנון גור — שאף הביא לקרלו מוט פיברגלס מיוחד מגרמניה על מנת לשפר את תוצאותיו.

לסיום שיחתנו הקצרה איחלנו לקרלו הצלחה בהמשך דרכו והוא הבטיח לנו כי האתלטיקה הישראלית עוד תשמע מכנו כאשר שאיפתו היא להגיע לגובה של 4.60 מ' בקפיצה במוט.

פינת הנהג האדיב

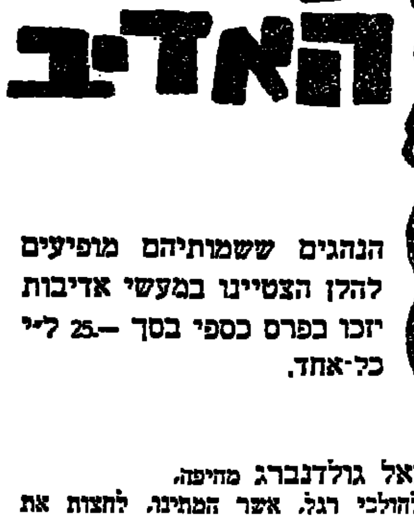

הנהגים ששמותיהם מופיעים להלן הצטיינו במעשי אדיבות יזכו בפרס כספי בסך 25.— ל"י כל־אחד.

1. מר מיכאל גולדנברג מחיפה. איפשר להולכי רגל, אשר המתינו, לחצות את הכביש בבטחה.
2. מר אברהם יעקבסון ממעיין ברוך, גליל עליון. עצר את רכבו וסייע לנהג רכב, אשר נעצר עקב תקלה במנוע.
3. מר משה פורת משדה, איפשר לשיירת כלי רכב, אשר הודהלה אחריו לעקפו ותרם עי"י כך לזרימת התנועה.
4. מר רווח יהודה, ד.צ. 2522, צה"ל. עצר את רכבו והגיש עזרה לנהג רכב אחר, אשר נעצר עקב תקר בגלגל.
5. מר לוי יצחק מפתח־תקוה. איפשר לנהג רכב אחר שבא מדרך צדדית להשתלב בזרם התנועה.

כל הכבוד לנהג האדיב!
זכור
תן זכות קדימה לחיוך...

המועצה הלאומית למניעת תאונות — חברת כהל

– בשבוע שעבר עמדו במוקד ההתעניינות ענפי הא"ק והכדורסל שלא הרשימו. מדוע? –

עשירית חייבת להשתנות

מאת אהרן להב

התמיד של משחקי המכביה ה־9 כבתה באיטיות באיצטדיון ברמת־גן. אור הנגוהות שועמם ודגל המכביות הכחול מרומי התורן ונמסר למשמרת להנהגה, רעיון המשחקים, קותיאלי, עד למכביה ה־10 בעוד ארבע שנים.

...ות הספורטאים מ־26 מדינות, אורחים מוזמנים בדרכם הביתה. למי קסמה מדינת ישראל, מי התבסס ומתכונן במהרה? ימים יגידו אם רעיון זה של מפגש נוער יהודי עולם יניב פירות ונראה בשורות ספורטאי ישראל, כעולים את אלופי המכביה ה־9 מארה"ב, מקסיקו, אנגליה ודרום־...ג, שווייץ דנמרק, שוודיה ואחרים.

...יעה שעתה של הביקורת; של חשבון הנפש, בעיקר מהב־...הספורטיבית והאירגונית. האם הצליחו מארגני המכביה להגיע לשיאים שלא ידענו, או שכשלו בהרמת המשא של מכביה במתכונת אולימפית, כאשר אנו בעידן שנות ה־70 נסיון אירגוני טוב בשטחים רבים אחרים, כולל הספורט.

...סבורני מעל לכל ספק, כי מבחינת האיכות והרמה הספור־...אין לבוא בטענות אל מארגני המכביה. בניגוד לכינוסי למשל, הנושאים אופי בין־לאומי ומארחים ספורטאים, לא יהודים, מהטובים והידועים בעולם מאמריקה, אפריקה, אירופה — מארחת המכביה אך ורק ספורטאים יהודים!

...אן, שבהצלחתה הספורטיבית תלויה המכביה בפוטנציאל בקרב הספורטאים היהודים בגלילי מכבי בעולם. מסקנה ; מהנחת יסוד זו: המכביה הקודמת (ה־8), למרות מספר ...פים הקטן יותר, היתה בעלת איכות ספורטיבית הרבה יותר ...רוכזה בשלושה מקצועות: בשחיה (עם דני הזהב מרק ...פיץ), באתלטיקה־הקלה ובכדורסל.

...מת השמינית לקתה התשיעית בשלושה ענפים אלה. ...יהדך כלל המדד לכוח השרירים של העם היהודי. ברור ...ל ספק, שאין כיום נוער יהודי, שירש בכבוד את היכולת ...ותתפי המכביות הקודמות. אפילו ארצות־הברית, המייצרת ...ים דגולים במשך כל ימות השנה, לא הצליחה ל„יצר" ...ורטאים יהודים בעלי רמה כבעבר. ...ל למה לנו להלין על האמריקאים והאנגלים והדרום־...ים והאוסטרלים — היכן ספורטאי מדינת ישראל? אנו ...ים צועדים לאחור ממכביה למכביה?

...במכביות הקודמות היו התחרויות מלוות מתח עד לשלבי ממש, הרי שבמכביה ה־9 אפשר היה לצפות מראש מי יהיו המנצחים בכל מקצה ובכל מקצוע אישי, באשר לאו הספורטאים הישראלים, תופסים את המקומות הנכבדים. ...ל כך, כפי שאמרנו, אין לבוא בטענות אל מארגני המכביה ...עיון המשחקים. גם הברון דה־קוברטין, מחדש המשחקים ...פיים בזמנים המודרניים לא ביקש מהספורטאים יותר גבוה יותר, מהר יותר, חזק יותר — כל אחד על פי כשההשתתפות היא העיקר ולא הישג.

...לם במשך השנים שיפר ושינה הוועד האולימפי הבין־...את תורתו של דה־קוברטין. למעשה לא כל ספורטאי העולם לבוא להתחרות באולימפיאדה במקצועות האישיים, שכן ...ועמד בכוח להשיג בארצו מינימום מסויים, כדי שיוכל ...ת על העילית האולימפית. במקצועות הכדור נערכים ...ם מוקדמים ורק 12—16 מדינות מוצאות עצמן בגמר. ...רגני המכביה ה־9 לא סטו מהנוהג לארגן משחקים ב־20 ...ת ספורט — בלי כל אבחנה מוקדמת מה כדאי ומה חסר ...לת. ריבוי מספר המקצועות מעלה באורח אוטומטי את המשתתפים, כי הדבר מאפשר למשלחות השונות להוסיף ...ים בכל מקצוע ומקצוע.

...מה זו. שבאה למלא בתוכן את יסוד ההתכנסות של נוער ...ספורטיבי מכל העולם — מתנגשת במגמה השניה, להשבית ...אבק בתחרויות ולהעמיד את התוצאות על רמה ביד ; המתאימה לעידן שלנו.

...בת ההשבחה לא הושגה, כי מועדוני מכבי בעולם, אינם בפני ספורטאים לא יהודים בארצותיהם. יוצא, איפוא, ...ילות השותפות הארבע־שנתית יש למועדונים ספורטאים יותר, אך הללו אינם יכולים להשתתף משום שהתקנות מאפשרות שיתופם של גויים — אפילו שאנו נתקלים, למשל, תערובת.

...אשר רוצים מצד אחד למלא את המשימה כל ריבוי משתת־...לי להעלות את רכחם בין המכביות ומצד שני אין מגבילים ...ם כמויים — מתקפחת הרמה הספורטיבית ועמה יורד ...מעגלה הקהל.

...הינה אירגונית למדו מארגני המכביה ה־9 משגיאות לא שמענו תלונות על איכסון לקוי; הנושא הבטחוני, ...צורה יפילה ביותר על־ידי המשטרה, משמר הגבול וצדים־...ות של סדרנים.

...וב האתרים, בהם התקיימו תחרויות במקצועות הספורט ...חשובים, ערך סדר עד כמה שניתן הדבר באולמות...

...כל הספורט ביד־אליהו אירח בסדר מופתי את משחקי ...ול, הכדורעף, האקדמיה והג'ודו.

...אירה, בגלל הרצון לרכז הכל בטווח קצר מבקומות האיר־...חסוך בהוצאות, סבלו כמה מקצועות מעניינים מחוסר ...מקצוע ההתעמלות, למשל, נעלם בבית ברבנד. בבשך ...פרבים הופגנה בו רמה נאה, אך, בגלל המקום הצר, ...רו כרטיסים ורק יחידי סגולה ראו את התרגילים.

...ריבות של חסכון בהוצאות נבחרה בריכת „גלי־גיל" לאירוח ...רויות השחיה. התוצר האירגוני היה אומלל וגם התוצאות במכביות הקודמות לא נאלצו המארגנים להתחשב כל כך הבטחוני ובאביזורים הרבים שדחסה הטלוויזיה לבריכה ...הידורים הישירים.

...חירי הכניסה היו גבוהים ובבריכה לא נמצאו „דגי הזהב" השחיה העולמית. לכן ביקרו רבים להצטמד אל מסכי ...זיה על נהירה לבריכה. והתוצאה: יציעים חצי ריקים. לחץ ...ר ליד שפת הבריכה בנקודת הזינוק והסיום; ים של שופטים, ...לי־גיל" אי אפשר היה להתקין את השעון האלקטרוני. ...לו נלקחו הדברים בחשבון מראש, ניתן היה לארגן תחרות ...בריכה החדישה של מכון וינגייט הממלכתי, בפחות הוצאות ...סדר.

...חרויות האתלטיקה־הקלה זכו לעמות זאת. למלוא החידו־...מתחרים כבחינת מדידת זמנים ובסלולי ריצה מטופרים. ...חסרה הרמה המובטחת. לא באו כוכבי אתלטיקה, סימולים ...בוץ קהל; היתה הסתבכות מיותרת עם הרצים מקניה. ...התאמצו כדי לעניין את קהל חובבי הספורט, אבל טכר יצא בהפסדו, שכן צריך היה להיות ברור, כי רצים מאפ־...א יופיעו במסגרת אחת עם ספורטאים מרודזיה ומדרום־...ה; מה עוד ש„האור האדום" ברבא פוליטי זה, נדלק במסה ...ה שבועות קודם לכן. כאשר ההתאחדות הבין־לאומית לאת־...קלה פסלה שיתוף אתלטים יהודים מדרום־אפריקה מלהש־...מכביה בגלל מדיניות „האפרטהייד" הנהוגה שם. ...ה הפירסומים שנתלוו לשגיאות אלה גרמו לאדישותו של הקהל, שנשאר בבית ואת סקרנותו השביע בצפיה במסך הקטן.

היו מקצועות ספורט, שרמתם היתה אפסית, כמו בכדורגל. רוב המדינות גייסו שחקנים, שהמשחק משמש בשבילם בידור ותו לא. התוצאות האסטרונומיות שהושגו מדברות בעד עצמן. גם הכדורסל והכדורעף, שבעבר הלא רחוק מילאו אולמות רבים — היו דלים מבחינה ספורטיבית. שום מתח. רוב הנבחרות הפגינו קלישות ביכולת האישית ובביצוע הקבוצתי. אילמלי נבח־רות ישראל, ארה"ב וקנדה, ספק אם כדאי היה להזכיר שהכדורסל היה ענף במכביה.

דומה, כי המכביה ה־9 חייבת לשמש פרשת דרכים. על המכבי העולמי, הנעזר רבות ברשויות הממלכתיות ובהתאחדויות הספורט שלנו, להציב כמה סימני שאלה ולנסות לשנות את המס־גרת הבבלונית.

קודם כל דרושה רוויזיה במגמה הספורטיבית: אם יוצאים מהנחה, שגם בעתיד ישתתפו רק ספורטאים יהודים, טוב אין המכביה יכולה להתיימר להיות מפעל ספורטיבי בעל איכות גבוהה. אלא אם כן יושקעו מאמצים בין המכביות להעלות את רמת „עולם השרירים היהודי" *בהכוונה מרכזית, ולא לצפות לניסים.*

לשם כך יש לקיים פעילות קבועה בתפוצות ולקבוע נורמות של יכולת ומינימום של הישגים שיקנו זכות השתתפות במשחקי המכביה.

ריבוי הענפים גם הוא לרועץ. מוטב להתרכז במספר קטן יותר של ענפים ולהשקיע בהם כוחות אירגון ומשאבים כספיים, מאשר להתפזר על פני ענפים רבים ולעיתים ליצור פעילות מלאכותית בענף זה או אחר משום שלשתיים או שלוש מדינות יש כמה ספורטאים יהודים בינוניים.

את משחקי הכדור צריך להפעיל בשיטת משחקי גביע ולא ליגה. בשיטת הנוקאאוט אפשר להגביר את העניין ולקצר את ימי התחרויות ולרכזן.

אסור לקיים תחרויות באתרים קטנים ובלתי מתאימים ויש לפזרם על פני הארץ כולה. ישראל של שנות ה־70, ובפרט חובבי הספורט שבה, שומעים, קוראים ורואים — כיצד מקיימים תחרויות בחו"ל והם די מפונקים ברצון לראות ספורט משלם בעל רמה ואיכות.

כדאי אולי לחשוב גם על ביטול ההיצמדות למתכונת האו־לימפית של הופעה תחת דגל ומשלחת. יתכן שהתרשמת במקצ־צות האישיים, לא רק של יהודים, הגדיל את ההתעניינות של שחיינים ואתלטים־קלים של מתאבקים וכתאגרפים קלעים ושייטים — ועמם תוכנס רוח חדשה למשחקים.

אם לא תהיה מחשבה לדרכים חדשות, נהיה צפויים מדי ארבע שנים למכביה שתסמכ יותר בפסטיבל ספורטיבי־יהודי מאשר לזירת ספורט בין־לאומי ראויה לשמה. כמובן שפה ושם יתגלו כוחות יהודיים חדשים, אך קשה להאמין שנחזור לימי הזוהר של המכביות משנות ה־50 וה־60.

הוועד האולימפי הבין־לאומי, המופקד על ביצוע האולימפיא־דות וכן ועדות מארגנות של משחקי יבשת שונים — נתונים אף הם בקושי למצוא פתרונות לירידה הכללית בהתעניינותו של הקהל ובאי נהירתו למגרשים בגלל האופי המשתנה של החיים בעולם.

יחד עם זאת, מגיעה תודה לוועדה המארגנת של המכביה ה־9 על עבודת הנמלים המאומצת ועל הרצון הכן לתת לחובבי הספורט בארץ ולספורטאים האורחים מסגרת חיובית של מפגש כלל עולמי של צעירים יהודים המקרב לבבות ותורם תרומה נכבדה לגיבוש האומה.

לא זאת הדרך

מאת יעקב ברוש

עוד בטרם נסתיימו תחרויות השחיה במסגרת המכביה הת־שיעית פורסמה באחד מעתוני הבוקר הדרישה הבאה: „התפטרו את טלקי". הדרישה הזו באה על רקע אי־הצלחה שחייני נב־חרת ישראל לנגן כנור ראשון בבריכת „גלי־גיל", שם נערכו תח־רויות השחיה.

יוסף טלקי, מי שאימן את נבחרת השחיה עד לפני שנתיים, הוא מאמן שעשה רבות לקידום ענף השחיה ופרישתו מאימון הנבחרת לא נבעה מסיבות מקצועיות. אלא על רקע של התנג־שויות עם העסקנים. טלקי לא הסתיר מעולם את יחסו כלפי אלה שעמדו בראש הנהלת ההתאחדות לספורט או בראש ועדת השחיה.

עשר שנים שימש טלקי כמאמן הנבחרת הישראלית וזו הוכ־חה שהוא איש מקצוע מוכר וידוע גם מחוץ לגבולות מדינת יש־ראל.

אולם לכל מטבע יש שני צדדים. דעיכת השחיה הישראלית לא החלה אתמול ולמעשה לא ציפינו ליכולת גבוהה יותר מצד שחיינינו בבריכת „גלי־גיל". אפילו הופתענו כאשר יואל קנדה ויואב יעקובי מ„נבחרת טלקי" שיפרו את השיאים במשחי 100 מטר בסגנון חזה וגב.

יתר על כן, עוד בימי כהונתו של טלקי החלה הירידה ביכולת השחיינים הנבחרים של ישראל. נוצר מצב שבו השחיינים הוותי־קים כבר לא יכלו לשפר את הישגיהם ואפילו גילו נסיגה בולטת. ולפתע התברר כי השחיה הישראלית עומדת בפני שוקת שבורה כאשר המדובר בשחיינים צעירים שיתפסו את מקומם של הוותי־קים.

זכור לנו, כי עוד כאשר היה מאמן, ניסה טלקי להזים את הטענות כי התרכז אך ורק באימוני הנבחרת הלאומית ולא טיפח את השחיינים הצעירים. טלקי טען כי ועדת השחיה היא האשמה. מכל מקום, טלקי אמר כי דרושות כמה שנים כדי שהשחיינים הצעירים יכנסו לנעליהם של השחיינים הוותיקים.

העברת שרביט האימונים מידיו של טלקי לא דחקה את האיש לקרן זוית. דמותו נראתה יום־יום בבריכת השחיה, בתוקף תפקידו כיועץ לוועדת השחיה של המכביה. הוא אף הופיע בתכנית „רדיו־ספורט" של „גלי צה"ל" ולאחר שהמראיין לחץ אותו לקיר, הודה טלקי שהוא מוכן לחזור ולאמן את הנבחרת. „אם רק יפנו אלי הצעה ויקבלו את תנאי".

כמה ימים לאחר מכן ניצל טלקי את טורו הקבוע ב„ידיעות ספורט" כדי לקטול את שני מאמני הנבחרת הישראלית. בהת־ייחסו למאמנים כתב טלקי: „אין צורך להיות מומחה כדי להבחין ששחייני ישראל אינם נמצאים כיום בידיים נאמנות ומסורות".

אם טלקי רוצה לחזור לתפקיד המאמן הלאומי בדרך של זלזול במאמני הנבחרת מוטב שינסה לשכנע כי הוא המאמן הטוב ב־ארץ. התקפתו שלוחת הרסן כלפי חבריו למקצוע בודאי שלא תשרת את עניינו ואף תרחיקו מהמטרה.

כדורסל: רק שתי הפינאליסטיות הפגינו יכולת

מאת ברוך שיינברג

לא יהיה זה נכון לבוא ולומר, כי בטורניר הכדורסל של המכביה התשיעית היה חידוש והיו הפ־תעות. ההיפך הוא הנכון. אין כל חדש בכדורסל היהודי — ישראל וארה"ב התייצבו בפעם השביעית ברציפות למשחק הגמר והנבחרת הלאומית שלנו הגנה על תוארה מהמכביה השמינית.

אך יחד עם זאת, ולמרות הכל, היה שוני לגבי המכביות הקוד־

הנבחרת הישראלית לא הזדקקה במשחק הגמר ליכולת גבוהה כדי לזכות במדלית הזהב. במשחקה נגד הנבחרת האמריקאית, איני יודע כיצד היה מסתיים משחק זה, אילו האמריקאים היו מטיבים ל־שחק, ומאמנם הוותיק, הארי ליט־בק, לא היה שוגה לאורך כל מהלך המשחק, ובמיוחד בדקות הסיום. כי גם המאמן הלאומי, אברהם חמו, לא יכול היה להת־עלם מנקודות התורפה שהיו ב־משחקם של חניכיו ותירץ זאת

רב, בניצחון של איתמר מרזל, שהתהדר תנופה רבה, שיפרו ה־ישראלים את יכולתם מחד־גיסא האמריקאים נחלשו ללא הכר ב־דקות הסיום מאידך־גיסא. במצב זה הוכיחה נבחרת ארה"ב, כי היתה קבוצה בינונית, חסרת מש־חק צוות ומחושבת ונעדרת מאמן בעל שיקול והחלטה נכונים בדקות הקשות.

ניצול החוקה

ניצול החוקה החדשה ושיטת ה־משחק של הגנה (איזורית ואישית חלופות) שהוכיחה את עצמה ב־טורניר הקדם־אירופי בוינה, היי־צאת במהירות לתמיכה בדורים ולהתקפות מתפרצות, הפתיעו את האמריקאים ולמעשה סללו בפני הנבחרת את הדרך לזכייה במדלית הזהב. המאמן חמו הירבה בחילו־פים, שלא תמיד היו במקומם. לסיום יאמר, כי הבולטים היו בועז ינאי, מיכאל ברקוביץ ושל ברודי במחצית השניה.

אף כי נבחרת ארה"ב לא נת־גלתה כקבוצה בעלת רמה גבוהה, היא היוותה יריב מבחן יחיד טוב בכל הטורניר ובהתחשב בעובדה, כי הנבחרת הלאומית שלנו עדיין לא נכנסה לתלם, הרי שמשחקה בגמר הבהיר למאמן חמו, כיצד עליו לעבוד עם חניכיו כדי ש־לקראת אליפות אירופה בספרד תצא נבחרת ראויה לשמה, שתוכל לייצג אותנו כיאות.

קנדה וארגנטינה — המיקום הריאלי

מבחינת יכולת ורמה, הרי שנב־חרות קנדה וארגנטינה ראויות ל־מיקום שתפסו בדירוג הסופי של הטורניר. נבחרת קנדה, שזכתה במדלית ארד, לאחר שניצחה את ארגנטינה (54:76), אומנם נוצחה על־ידי ישראל וארה"ב בהפרשי נקודות ניכרים. אך מבין שמונה הנבחרות האחרות שהשתתפו ב־טורניר, כלל הרכבה מספר שח־קנים, היודעים כדורסל מודרני מהו. ארגנטינה לעמת קנדה הר־

מיקי ברקוביץ הצעיר, אחד הבולטים בנבחרת ישראל שניצחה בגמר את ארה"ב, בפריצה לסל.

צעיר נוסף שבלט בשורות הנבחרת הישראלית במשחק הגמר היה חנן קרן שצלף לסל האמריקאי. בצילום הוא נראה מכדרר מול שחקן יריבי (צילום: א. יוסלביץ)

מות. שוני זה מתייחס לרמה הקבוצתית וליכולת האישית של מרבית נבחרות הכדורסל, שרק ארבע מהן, הראשונות בדירוג ה־סופי, הצליחו להפגין יכולת בי־נונית. שלעתים רחוקות אולי אף הגיעה לרמה טובה יחסית. אולם, יש האחרות, ובמיוחד ארבע ה־אחרונות, גילו לנו, כי הקשר שלהן למשחק הכדורסל הוא מקרי בלבד. זאת על אף העובדה, כי בנבחרת זו או אחרת הפגינו מס־פר קטן של שחקנים יכולת אי־שית נאותה.

הגנה חזקה

ובכן, אין כל ספק, כי נבחרות ישראל וארה"ב הגיעו בצדק ל־גמר הטורניר. הן לא נוצחו בשום משחק (פרט להפסד יחיד של האמריקאים בגמר) וזכו בנצחונות משכנעים ובהפרשי נקודות ניכ־רים על יריבותיהן. אף כי משחק הגמר היה רב מתח ועניין הד־תהפוכות במהלכו, *קשה לומר,* כי הרמה שהופגנה על־ידי שתי ה־נבחרות היתה גבוהה. נבחרת אר־ה"ב, שפתחה את משחקיה בטור־ניר בצורה צולעת ובלתי משכנעת, השתפרה ממשחק למשחק ובמאבק בשלב הגמר הצליחה להפגין מש־חק צוות מגובש פחות או יותר, אותו חסרה בראשית דרכה. אין זה סוד, כי ארה"ב, בניגוד ל־משלחות אחרות במשחקי הכדור, כמעט שלא הפגישה את השחק־נים כדי להקנות להם גיבוש קבו־צתי. זאת אפשר היה לראות ב־הופעותיה הראשונות של נבחרת הכדורסל, שאגב בשורותיה מצוים מספר כדורסלנים מצטיינים, הע־לים ביכולתם על מספר לא מבוטל של בחירי השחקנים באירופה. אין ספק, כי שחקן כמו ארנסט גרינפלד בן ה־18, המתנשא ל־גובה של 1.96 מ', הינו בעל יכולת גבוהה ביותר, ויחד עם דוברס פליישר (2.03 מ') ולאורנס וין, היוו את הבסיס האיתן של קבו־צתם.

בעובדה, כי הסגל עדיין לא נכנס להילוך גבוה באימוניו לקראת ה־השתתפות בחודש ספטמבר הקרוב בספרד באליפות אירופה. ואכן, טבעי הדבר, כי לאחר עונה קשה ומפרכת, שכללה גם את הטורניר הקדם־אירופי בוינה, חייבים ה־כדורסלנים לנוח ורק במחצית ה־חודש הבא יכונסו למספר אימו־נים מוגבר.

הנבחרת הישראלית נתקלה ב־גמר במשחק הגנה חזק של ה־אמריקאים, שהשתלטו על מרבית הכדורים החוזרים. בפרק זמן מה איבדו הישראלים כדורים רבים ו־האמריקאים בצליפות רחוקות טובות ובזריקות מתחת לסל הישראלי הגיעו עד להפרש של תשע נקו־דות לזכותם. הישראלים לא הצ־ליחו להתרכז במשחקם ורק בועז ינאי הסתדר טוב יחסית עם ענקי ארה"ב.

לקראת סיום המחצית הצליחה ישראל לצמצם את ההפרש ולסיימה ביתרון בן נקודה (43:44). לאחר ההפסקה שוב ניצלו האמריקאים חולשה ישראלית, הובילו בהפרש של חמש נקודות, אך לא לזמן

תה מהות טובה והפרש 22 הנקו־דות, בו נוצחה על־ידי קנדה, מצביע בבירור על הפער האיכותי בין שתי הנבחרות.

ברזיל (חמישית) וצרפת (שי־שית) הן למעשה נבחרות שוות־כוחות והתוצאה הסופית, בהתמוד־דות ביניהן, הוכיחה זאת, כאשר פער בן שלוש נקודות אינו מוד־דה יתרון ברור.

ארבע הנבחרות הסוגרות את הדירוג הסופי — אוסטרליה (שבי־עית), איטליה (שמינית), גרמניה (תשיעית) ויוון (עשירית) — הו־כיחו בטורניר זה, כי כל קשר ביניהן לבין משחק הכדורסל הוא מקרי בלבד. הן חסרו יסודות כדורסל ולעתים נדמה היה, כי לשחקנים רבים היתה הכרות ראשונה עם ענף ספורט זה.

לסיכום יאמר, כי הרמה הכל־לית של הנבחרות בטורניר ה־כדורסל במכביה התשיעית היתה נמוכה יותר מזו שהופגנה לפני ארבע שנים, במכביה השמינית. ואם לא אחטא לאמת, אפשר לומר, כי בהכללה כהגיעה רמת הכדורסל לא היתה שונה מזו שהיתה באירו־עי הספורט האחרים.

משרד החינוך והתרבות
קשרי חוץ

מענקי לימוד
מאת ממשלת איטליה

ממשלת איטליה מודיעה על קורס המוקדש לסטודנטים זרים בשיטות עבודה ושימוש באבן ובשיש. הקורס יתקיים ב־1 באוקטובר 1973 ויסתיים ב־31 במאי 1974. הוקצבו 30 מענקי לימוד למועמדים מכל הארצות. על המעוניינים להגיש את מועמדותם למחלקת התרבות של שגרירות איטליה

לא יאוחר מן ה־5 באוגוסט.

לקבלת פרטים נוספים נא לפנות למחלקת התרבות של שגרירות איטליה, רח' פרישמן 50, תל־אביב.

א"ק: רמה של עיר שדה בחו"ל

אחת הריצות המעניינות והבודדות היתה למרחק 1500, בו ניצח מייק סלומון מישראל (מס' 271)

מאת ברוך דגן

„יהדות השרירים" הוצגה בכל מערומיה. משך 5 ימים יצרה המכביה אלופי אתלטיקה ב„מרס נע", אבל התוצאות שהוצגו ב־איצטדיון רמת־גן התאימו, אולי, לתחרות בעיר שדה באירופה ולא למפעל כלל־יהודי יומרני.

המחדל אותנו מראש שצפייה ירידה בהישגים, לנוכח נסיגת ה־ספורט היהודי בעולם. אולם הירי־דה הפכה למפולת טוטאלית. במס־לול ובשדה התייצבו ספורטאים, שנסעו אלפי קילומטרים על־מנת לקפוץ לגובה 1.60 מ' ולהדהק 5.06 מ' — והמדובר בתחרויות בין גברים. מארגני המכביה לא קבעו מינימום להשתתפות — כל אחד יכול היה להירשם, לבוא ולהתחרות, אפילו אם רמתו הת־אימה לבית־ספר יסודי.

אלא שלא רק התוצאות העלו־בות הפכו את אירועי „מלכת ה־ספורט" למשהו חסר משמעות ו־עניין. למעשה, לא היה בתחרויות מתח ספורטיבי. חסר היה הגורם שילהיב, אפילו אם התוצאה היתה בינונית למדי. כשאצנית כאסתר רוט גומאת 100 מ' משוכות בזמן של 13.8 שניות וכשבריצה הקלאסית ל־100 מ' מסיים הרא־שון ב־11.9 שניות, ברור שהקהל ישב ביציעים אדיש ומאוכזב.

היעדר הרמה נבע, בראש ובר־אשונה, ממחסור בספורטאים מ־עולים מן השורה הראשונה. פרט לאסתר רוט, יובל וישניצר והר־אמריקאים קרינג, גידסי וגולד, ייצגו את המדינות השונות ספור־טאים זוטרים מאד. אפילו ישראל לא הצליחה לגייס מתחרים בעלי שיעור קומה והציבה אתלטי נוער כשרוניים, אך בלתי בשלים להתח־רות בין־לאומית.

מחדלים ארגוניים

לנסיגה הספורטיבית התלווה מח־דל ארגוני. אירועים מסויימים הפ־כו, מסיבות שונות, להוכא ול־איטלולא. כך, למשל, התייצבה רק הרביעיה האוסטרלית על דוכן המנצחים בסיום מרוץ השליחות 4×400 מ'. בשעה שישראל נפסלה ורק שתי קבוצות התייצבו למרוץ. ברוב המקצועות של הנשים לא נראתה אפילו ספורטאית אורחת לרפואה והמאבק הפך להיות כלל־ישראלי.

ב„יום הגרופי" אמורה היתה ל־התקיים תחרות הזמנה גדולה, שהפכה לבסוף למאבק בין שני רצים אורחים ב־200 מ', לקרב עלוב. בהשתתפות יותר ב־1000 מ' ולביזיון בלא בשעה שהאצנית המעולה ההולנדית וילמה ואן־גול שובצה למרוץ גמר ב־100 מ' יחד עם תלמידות בנות 14 ו־15. אגב, תחרויות הזמנה נוספות לא נערכו בכלל, למרות שניתנה הו־דעה על קיומן. פשוט, הספורטאים האורחים העדיפו לטייל...

אל תחרויות האתלטיקה נוכחו, שלא לצורך, אקורדים צורמים. אף אחד לא לקח בחשבון את השל־כות שיתוף אתלטים רודזיים ב־תחרויות, לכך ארעה תקרית דיפ־לומטית, בעלת הדים שליליים ב־עולם, עם האורחים המעולים מ־קניה. העובדה שהקניאתים חזרו כלעומת שבאו, לא הוסיפה כבוד למארגני המכביה.

במישור הספורטיבי צריך היה להכין מראש את הקרקע לשיתוף האורחים מחוץ למסגרת הרשמית של התחרויות. האמריקאים והב־ריטים הקימו שערוריה בשעה ש־אתלט אורח זה או אחר שובצו לתחרות ללא הודעה מוקדמת וב־סיכומו של דבר העדיפו המארגנים להוציא את האורחים מן התחרויות ולשתפם בתחרויות הזמנה חסרות עניין. אלא שבמקרה זה נקטו בשיטת איפה ואיפה. כי אם ה־הולנדית ואן־גול השווייצי האנס הורשו ליטול חלק בתחרויות, מ־דוע סולק ברגע האחרון הרץ הגורדוני פאר־האלה?

לא רק האורחים סבלו מאוזלת־ידם של המארגנים. הנה, למשל, הישראלי יאיר פנטילס הרגיש עצ־מו, בצדק, מקופח. האתלט הוותיק והמסור הורשה להשתתף בריצות המוקדמות ל־800 מ' ואף הבטיח את מקומו בגמר. אלא שלאחר ערעור בריטי, הודח פנטילס מה־משך המאבק, בטענה שהיותו רק „צלע רביעית", בעל למחזר ב־תקנון המכביה. ההחלטה הזאת הו־תירה טעם מר בפה, בעיקר משום שהיתה קשורה בספורטאי מסור במיוחד.

מהומה רבתי

ביום הראשון של התחרויות שררה באיצטדיון מהומה רבתי. התחרויות לא נערכו בזמן, אנשים התרוצצו ללא צורך ליד המסלול והכרוז לא מצא ידיו ורגליו בשמות ובמתחרים. ל„שיא" ביזוה הגיע הארגון בריצת 400 מ' משו־כות לגברים, כשהתברר לפני ה־זינוק שהמשוכות לא הוצבו בצורה נאותה. לפיכך נאלצו המארגנים לערוך מדידה חוזרת והמרוץ הנ־אחר בלמעלה מחצי שעה. לזכותם של המארגנים ייאמר שהם למדו במהירות מהשגיאות וביומיים ה־אחרונים, אכן, הורגש שיפור רב בארגון ובסדר.

על רקע „שללי" התוצאות העלו־בות כדאי לציין את הישגו של הנער בן ה־16 מבריטניה, דייב האריס, שניתר פעמיים לגובה 1.90 מ', הישג מעולה לגבי גילו. הישג טוב בקנה־מידה בין־לאומי קבע גם האמריקאי דב גידסי בזריקת פטיש — 60.84 מ'. גם האמריקאי קרינג, אלוף קרב העשרה וקפיצת המוט ובני־ארצו גולד (שתי מדליות זהב ואחת מכסף) גארי כהן (המנצח ב־10.000 מ' ושני ב־5000 מ') וסלאבין (הישג נאה ב־110 מ' משוכות — 14.4 שניות) התעלו לדרגה פחות או יותר סבי־רה. בין הנשים יש לציין את אסתר רוט. חוץ התוצאות והכל־צות יחסית שקבעה. את האצנית הצעירה אלה קציר ואת אביבה בלאט. שניצחה פעמיים ב־400 וב־800 מ'.

עליונות אמריקאית

בין הגברים הופגנה עליונות ברורה של האמריקאים. בעוד ש־הישראלים התקשו לעמוד בקצב ובמקרים מסויימים לא העפילו אפי־לו לגמר. הישראליות זכו ברוב המדליות, בעיקר משום שרוב ה־מדינות לא העמידו אתלטיות ל־תחרויות והשאירו לישראליות לק־בוע הכבים יהודים ולזכות במדל־יות.

יובל וישניצר עשה את שלו כשניצח בריצת 5000 מ' וגבר על הגורדוני פאר־האלה בריצת ההזמנה ל־1500 מ'. אותם דברים אמורים גם ביחס לישראלי קרלו בשהסודולי, שעשה היסטוריה ו־הלך על דף הקפיצה במוט בגוב־ה 4.00 מ'. שאול לדני כהרגלו התקרב לשיאו והשיג בנקל שתי מדליות זהב בהליכה.

בתחרויות שנערכו לא פחות מ־14 *שיאי מכביה חדשים* — אבל גם השיאים, מבחינת תוצאותיהם, היו מאכזבים. אם בין הישראליות היה ייצוג בולט לצעירות, הרי דוקא ותיקים כאורי זהר, מאיר יעקובי ונתנאל פנטילס השיגו מדליות והצילו משהו מכבודם של הישראלים. ויש בזה בסום והוכחה לרמה הכללית של האתלטים ה־ישראלים.

אגב, בשעה שכל האורחים הו־פיעו לתחרויות בבגדי ייצוג כהים, היה הלבוש של הישראלים פר־טיזני — כיד הדמיון הטובה על הספורטאי. בתחרויות רשמיות חובה לספק לנציגי המדינה תל־בושת אחידה ומחייבת. אצל הבנות הדבר נעשה. אצל הבנים — לא.

هكذا من الأصل

המכביה התשיעית שנמ־שכה 11 יום, הגיעה לסיומה ביום חמישי באיצטדיון ה־עירוני ברמת-גן.
יזום רעיון משחקי המכבי־יה, יוסף יקותיאלי, היה אחד ה„מחותנים" במקם הנעילה בו שולב משחק הכדורגל הבין-ארצי בין נבחרות או־רוגוואי וישראל.

כאשר עומעם האור באיצ־טדיון, בו נכחו 40,000 צופים, הורידו שלושה חברי מכבי הצעיר את דגל המכביה מעל התורן הגבוה ומסרוהו למשמרת ליוסף יקותיאלי.
תמה המכביה התשיעית, להתראות במכביה העשי־רית.

(צילם: מיכאל פרידין)

הבעיות רדפו את אורוגוואי לפני ואחרי בואה לישראל

מארגני המכביה היטיבו לעשות כאשר החתימו על החוזה להופעת אורוגוואי בנעילה, את שגרירה של אורוגוואי בישראל בשם ההתאחדות של ארצו.

כאשר התקבלו בראשית השבוע שעבר הידיעות על הבעיות שהתעוררו סביב יציאתם של כדורגלני אורוגוואי לישראל בגלל תביעות כספיות, החליט השגריר לפעול בדרג המדיני. הוא פנה לשר החוץ של ארצו והלה הודיע להתאחדות האורוגוואית כי יפעילו נגד השחקנים את חוקי המדינה. באורוגוואי צפוי כל מי שמורד במוסדות הרשמיים ל־6 חדשי מאסר עד לפני המשפט...

האיום עשה את שלו וכדורגלני אורוגוואי יצאו בבהלה לדרך עד כי בבואם לנמל התעופה בלוד התברר שבמלל הנסיעה החפוזה הם שכחו ברומא, שם החליפו מטוס, 6 מזוודות, ביניהן זו המכילה את הכדורים שלהם.

יו"ר ועדת הכדורגל של ה־מכביה, עזריקם מילצ'ן, הבטיח לדאוג בארץ לכדורים בשביל ה־אורחים. נוכח ההוצאות הגדולות שהיו קשורות בהבאת האורוגוו־אים לארץ היתה כבר חשיבות מעשה בלבד לחצי תריסר כדו־רים.

אגב, בגלל התערבותו של שר החוץ האורוגוואי בפרשה רווחו בנמל התעופה בלוד שמועות, כי אילו הגיע השר בכבודו ובעצמו עם המשלחת ואולי משום כך הוכנסו הכדורגלנים מיד, לאולם הא. ת. מ. החדש.

מנהל הקבוצה, הונו אדונה, סירב למסור את שמות השחקנים שהיו מיועדים להרכב הראשון ונימק את סירובו בשיקולים מק־צועיים, אולם האמת היא שה־מנהל חשש כי המידע יגיע לאזני השחקנים ואלה ימשיכו להציג תביעות כספיות נוספות, שכן סר־כם מראש שרק אלה שישתתפו במשחק יקבלו תשלום מיוחד עבור ההופעה בישראל.

מי שלא התרגש מהידיעות ש־הגיעו מאורוגוואי כאילו נבחרת הכדורגל לא תגיע לארץ היה דוד שווייצר, מאמן הנבחרת ה־ישראלית. „הם בסך הכל עושים תרגילים" אמר שווייצר בראשית השבוע שעבר — „פשוט למדו משהו מהפועל ירושלים. גם ה־ירושלמים העלו את התביעות אחרי שזכו בגביע וכך עושים גם האורוגוואים אחרי שהבטיחו את מקומם בגמר בגביע העולמי."

אגב, החששות הראשונות סביב כדורגלני אורוגוואי התחילו ל־התעורר עוד לפני שבוע, כאשר בחברת התעופה הסקנדינאוית ס. א. ס. התקבלה ידיעה שהאורוגוואים ביטלו את הכרטיסים בטיסה שבה היו צריכים להגיע לארץ ביום שני. לפי הגיון מהור פעלו עזריקם מילצ'ן, יו"ר ועדת הכדורגל של מרכז מכבי וריקרדו ציסלה, הנספח המסחרי של אורוגוואי בארץ. הם יצאו כבר ביום ראשון לנמל התעופה וחיכו למטוס שהגיע באותו יום בטיסה ישירה ממונטווידאו בתקווה ש־האורוגוואים ביטלו את הטיסה ביום שני כדי להקדים את בו־אם ליום ראשון. הצרה היתה שלפי אותו הגיון הודיעו ממטה המכביה לעתונאים שנבחרת או־רוגוואי הקדימה את בואה ו־תגיע כבר ביום ראשון...

חמו: כדורסלני ארה"ב למדו לשחק אצלנו...

נבחרת הכדורסל של ארה"ב למכביה לא הרשימה במשחקיה הראשונים בטורניר אבל הפתיעה ביכולתה במשחק הגמר נגד הנבחרת הישראלית. מסתבר כי השחקנים שלא הכירו זה את זה לפני הנסיעה לישראל הצליחו להתגבש בטורניר המכביה, או כפי שהגדיר זאת מאמן הנבחרת הישראלית אלברט חמו: „הם למדו לשחק אצלנו".

במהלך המשחק שאל חיים שטורקמן הכדורסלן הבינלאומי הוותיק מה דעתו על האמריקאים והוא השיב בשאלה: האמריקאים של ארה"ב או האמריקאים של ישראל ?

היה זה, כאשר החמישיה ה־ישראלית כללה את **טל ברודי, בארי ליבוביץ, ג'אק איגוה, שמו־אל אבישר** (שלמד ושיחק כדור־סל במשך 3 שנים בארה"ב) ורק מיקי ברקוביץ היה הישראלי „הטהור" היחידי, לרפואה.

תגובה מהירה

כדורסלני הנבחרת המקסיק־אית למכביה לא היוו „אגוז קשה" לפיצוח בשביל נבחרת ה־עתודה הישראלית במשחק הגמר באשדוד. רק החלוץ המרכזי ש־להם יוסף ציארס, נלחם בעקש־נות מול ההגנה שלנו ולא בחל, לרוב, באמצעים.

אלון ברדור הבלם הבאר־שבעי התאונן בהפסקה, כי ציארס דורך לו ללא הפסק על רגליו והוסיף „יש לו מזל שאני קר מזג ולא מתרגש מהדריכות, אבל אני לא מקנא בו אם הוא יעשה זאת למישהו אחר בהגנה שלנו."

ברדור צדק: במחצית השניה דרך המקסיקאי על רגלו של ישראל חגי והלה השיב מיד במהלומה. השופט האנגלי הבינ־לאומי ג'ק טיילור, הסתפק רק בהזהרה לשחקן הישראלי, אבל המאמן דוד שווייצר החמיר, ו־החליף מיד את חגי.

המומחים לא עזרו לגרמניה

נבחרת הכדורגל של גרמניה למכביה זכתה אומנם להכנה יסו־דית לקראת הופעתה בארץ, אך היא נאלצה בסופו של דבר ל־הסתפק במקום האחרון בטורניר. זאת, למרות שבהדרכתה לקראת הנסיעה ובמנין המשחקים הש־תתפו לא פחות מאשר המאמן הלאומי לשעבר עמנואל שפר, ו־שני מאמני הכושר המיוחדים ש־הכינו את הנבחרת הישראלית להופעותיה במקסיקו (ב־1968 וב־1970) ד"ר מתי קרוץ וסא"ל עמוס ברחמי. המעניין הוא ש־שפר, הידוע בעצבנותו בזמן ה־משחקים, קיבל הפעם את ה־הפסדים ברוח טובה ואמר: „ה־שחקנים האלה מצוינים בקלפים ואילו נערכה אליפות בענף זה היו מנצחים את כולם. הצרה היא שהם היו צריכים לשחק כדורגל..."

אטלס ,מבסוט'

המאושר מבין אלפי הצופים שעזבו בתום משחק הגמר ב־כדורסל את האיצטדיון ביד־אליהו היה אפרים אטלס, מנהל הס־פורט של המכביה ה־9. למרות היותו יו"ר אגוד שופטי הכדורסל ואיש כדורסל ותיק לא נבעה שביעות רצונו דוקא מהנצחון הישראלי.

משחק הגמר בכדורסל היה אירוע הספורט האחרון בתוכנית המכביה ובטקס הסיום של ה־טורניר הסתיים בעצם תפקידו הקשה של מנהל אגף הספורט. „עכשיו, כאשר הכל עבר בשלום, לא נותר לי אלא להחזיר את מכשיר האלחוט שלי ולנוח סוף סוף" — הכריז אטלס.

המפעל מובטח עד 1990

המאבקים המוקדמים על הגביע העולמי שיערך בשנה הבאה ב־גרמניה נמצאים עדיין בעיצומם וטרם ידוע כיצד יאורגן הגמר בשנת 1978 בארגנטינה, אבל ב־חוגי פיפ"א מדברים כבר על המשך המפעל.

כמעט בטוח שאחרי אליפות ע"ל ארגנטינה יתקיים הגמר ב־1982 שוב במדינה אירופית וה־מתעמדת לכך היא ספרד. לגבי 1986 הגיעה זה עתה לועד ה־פועל של פיפ"א בקשה רשמית של קולומביה, שהוגשה ע"י אל־פונסו סנוה, נשיא מועדון מליר־מאריוס מבוטטה. אין זה עדיין הכל: יפאן מתעניינת באירוח ה־גמר של 1990.

עם מי אפשר לסכם ?

בגלל חילופי גברי בהנהלת ה־התאחדות לכדורגל עלולה הנב־חרת הישראלית להחמיץ מסע משחקים קוסם לדרום־אמריקה בחודש ספטמבר. ראשי המשלחת הבראזילאית למכביה גילו עניין רב באירוח הכדורגלנים הישרא־לים בארצם והסכימו לממן את כל הוצאות הטיסה והשהות ו־אף לשלם בעין יפה תמורת ה־משחקים בבראזיל.

אולם הם פשוט לא ידעו עם מי לגמור את העיסקה. ההנהלה היוצאת לא רצתה כבר לקחת על עצמה את האחריות ואילו לאנשי ההנהלה לעתיד לבוא אין עוד זכות להתחייב...

זה יחס זה ?

בין הצופים הרבים שישבו על היציע במשחק הגמר בכדורעף, בין ישראל ובראזיל, נוכחו כל אנשי הכדורעף הותיקים. ביניהם סבא אלשיך, שופט הכדורעף ה־ותיק שהספיק לנהל משחקים במכביות קודמות.

הוא התאונן — ואולי בצדק — שוועדת הכדורעף אינה יוד־עת להעריך פעילים לשעבר, ש־הקדישו לענף שנים רבות ולא ראתה לנכון לשגר לו אפילו הזמנה למכביה או למשחקים חגיגיים אחרים, כגון גמר גביע המדינה וכו'.

הדרישות מולאו בן לילה

אדמונד שמילוביץ, המאמן ה־לאומי לשעבר, השתדל במשך שנות עבודתו בהתאחדות להז־רים דם צעיר בסגל הלאומי ובקו זה הוא מתעתד ללכת גם בקבוצתו החדשה — בית"ר ת"א. בשבוע שעבר סיפר „שמילי" שהוא רכש ב„מכה אחת" 5 שחקנים צעירים ומה שמעניין עוד יותר כי הרכש כולו לא עלה, לדבריו, לאגודתו, אפילו פרוטה אחת. שחקני הרכש נבחרו מקבוצות שונות של בית"ר בליגות הנמוכות ו„שמילי" סיפר שהוא לא ידע אפילו את שמותיהם.

„הודעתי להנהלה לאיזה תפ־קידים נחוצים לי שחקנים כדי לתגבר את הקבוצה ותוך לילה אחד אספו בשבילי את המוע־מדים הדרושים. והחתימו אותם ללא בעיות. אצל אריה קרמר אין תוכמות בענינים כאלה." — גילה המאמן.

ההספק של שוהם

לאחר מו"מ ממושך שניהל השוער יואל שוהם עם הפועל באר־שבע הוא העדיף על הקבוצה הבאר־שבעית את הפועל חדרה. זאת, לאחר שבחדרה הובטחה לו גם עבודה בחצי־משרה כרכז מקצועי של האגודה ועבודה כמורה לחינוך גופני במוסד החינוכי בקבוץ גרשמואל הסמוך.

כדי לעבוד ולשחק בבאר שבע הוא היה צריך להשתקע בבירת הנגב ושוהם התלבט מה יקרה אם בתום החוזה, שתוקפו לש־נתיים, לא ימשיך לשחק בבאר שבע. מכל מקום, תהיה הפועל חדרה הקבוצה השמינית בקר־יירה של שוהם, בן קיבוץ מעיין צבי, שהתחיל את דרכו בכדורגל בחדרה, אבל בקבוצת מכבי. ל־אחר מכן הוא שיחק: במכבי פ"ת, הפועל ת"א, הפועל ר"ג, הכח סרפרנציסקו (בתקופת למו־דיו בארה"ב), הפועל חיפה, ה־פועל כפר־סבא (אשתקד) ועתה, כאמור — הפועל חדרה. רשימה זאת אינה כוללת את הקבוצות שבהן היה רשום כשחקן טניס־שולחן.

הקץ לנוקשות ?

אחד מבתי האופנה הפאריס־אים הוציא לשוק נעלים מיוח־דות אשר קצותיהן משמיעות אנ־חה. רווית כאב שעה שמישהו דורך עליהן מלמעלה. מן הראוי אולי שמוסדו הכדורגל ירכשו פאטנט זה לשמוש במשחקים „נוקשים"...

שכרו של פלה שני מליון ל"י

רק חמישה כדורגלנים גורפים הון בבראזיל, אלה הם **פלה, טוסטאו, גרסון, ריבולינו וקאר־לוס אלברטו.**

בסקר שנערך באחרונה בברא־זיל, התברר כי מתוך 6559 ה־כדורגלנים המקצועיים המופיעים ב־380 קבוצות, מצליחים רק 1,000 לחיות מכדורגל. משכורתם השנתית של היתר אינה מגיעה ל־4,000 ל"י. מתברר גם כי רוב הכדורגלנים אינם יודעים קרוא וכתוב.

ה„מלך" פלה משתכר מעל 2 מיל־יון ל"י לשנה. לעומתו מרוויח שחקן הנבחרת **באירידיניו** רק רבע מליון ל"י. בעוד **שגולדינו** מבוטאפוגו ריו המרויח כ־10,500 ל"י בשנה נחשב כבר לעני...

יש גם סדר באשדוד

לקראת משחק הגמר בטורניר הכדורגל של המכביה באשדוד, דאגו המארחים לכך שכל שלוש הקבוצות בעיר — מכבי, הפועל ובית"ר — יהיו מיוצגות בטקס חלוקת הפרסים. ניצן אביקן, איש בית"ר אשדוד ניצח על הטקס; יעקב ברזיקרי מאנשי הפועל וחבר הנהלת ההתאחדות חילק את המדליות, וראש העיר, צבי צילקר, שביחד עם אנשי מכבי אשדוד אירח את המשחק, בירך את המנצחים.

תחרויות המכביה נוצלו להפצת כרוז נגד שפיגלר

מרדכי שפיגלר חזר ערב המכביה ה־9 לפאריס וכל המאמצים להביאו לארץ למשחק נגד אורוגוואי לא נשאו פרי. אולם גם בהעדרו לא שכחו אותו בארץ. בתחרויות השחיה, דוקא, שנערכו בבריכת „גלי־גיל" (הסמוכה למגרש הכח־רמת־גן) חולקו לקהל כרוזים בלתי חתומים, המופנים ל„אוהדי וספורטאי ישראל".

ניתן להבין מרוח הדברים כי כדורגלנים עומדים מאחורי הדפ־סת והפצת גילוי־הדעת האנונימי. למרות שמוסליה נמצא רוב הזמן בצרפת טוענים מחברי הכרוז כאילו הוא השולט בעתון ה־ספורט וברדיו. ישנה מידה רבה של הגזמה בתוכן הכרוז, וגם דברים לא נכונים, אך מה שב־רור כי ישנם כאלה שאינם מח־סידיו של שפיגלר...

מכל מקום, להלן הנוסח ה־מלא המופנה ל„אוהדי וספורטאי ישראל".

„הגיעה השעה להסיר את ה־מסיכה מעל פניו של מרדכי שפיגלר אשר שליטתו בעתון ה־ספורט וברדיו מתבטאת מדי יום ביומו.

ספורטאים רבים ומוכשרים בד־מינו, לא נכתב עליהם ולא מעוד־דים אותם, כל עוד השליטה בידי שפיגלר.

השחקנים שסולקו בזמן נוכ־חותו של שפיגלר הוסלו מבחינה רוחנית ונפשית, וכך יהיה כל עוד הוא. יקבע את הטון בעתון, על־ידי חבריו.

צירופו של שפיגלר לשורות ה־נבחרת שלנו גורמת רק להפסדים והראיה לכך, במשחקי סיאול. תחילה התפאר, והפך את עצמו ל„המשיח המושיע", אך הסוס הלבן בגד בו. אחר־כך שמענו רק על בעיסות בנקה, וגם בסחר בגנות זה שפיגלר נכשל. הנבחרת נכשלה וכאשר חזרה ארצה לא ניסה שפיגלר להראות עד את פניו.

בחופשת המולדת בארץ ניצל שפיגלר מרמים, על מנת להשת־תף באמוני הנבחרת ולהיות ב־מחיצתם. כל זאת כדי שיצליח להפגש עם השחקן המהולל ב־קנבאואר שהיה בארץ באותה עת.

בין היתר, בשעת שהותו ב־ישראל, לא הירפה מהשחקן ה־מצליח רוזנסל, וכל זאת כדי לנסות ולגלות את סוד הצלחתו בחוץ־לארץ בקבוצה הגרמנית מינכנגלדבאך.

חייבים לחקור את „פרשת מר־זיאון השעה". מי הוא זה שקבע ששפיגלר הוא שיוצג את הכדורגל הישראלי? האם אין אתם חו־שבים כי יש לנו שחקנים יותר מצליחים ממנו?

עד מתי תהיו מושפעים מכתו־בותיו המסולפות?!"

יעקב בהט

סוד ההצלחה של אייאקס מהולנד

מאת יוסף דגן

עונת הכדורגל שהגיעה לסיומה ביבשת אירופה וכוונתי לגביעי אירופה השונים לא הביאה לשינוי מהותי. בחמש השנים האחרונות היינו עדים לשליטתן של קבוצות באותן הארצות בגביעים אלה, כ־לומר הקבוצות היו נציגות של מספר מדינות קטן כמו הולנד, איטליה ואנגליה — בניגוד גמור להצלחתן של נבחרות לאומיות של יבשת זו.

התוכחה הבולטת לכך היא יכול־תה הגבוהה של נבחרת מערב־גרמניה, אלופת אירופה, אך ל־עומת זאת אף לא קבוצה מערב־גרמנית אחת, הצליחה בחמש ה־שנים האחרונות לזכות באחד ה־גביעים של גביעי אירופה השונים לקבוצות.

שער נקי

אנו גם עדים לתוכחה נוספת — ובכיוון הפוך. בנבחרת הלאומית של הולנד, לא הוכיחה עצמה עד כה כמעצמה ביבשת אירופה ולעומה זאת שלטו קבוצותיה ב־גביע האירופי החשוב ביותר — גביע אירופה לקבוצות אלופות. בארבע מתוך חמש השנים האח־רונות נפל גביע אירופה לקבוצות אלופות בידי קבוצותיה ופעם נו־ספת נכשלה קבוצה הולנדית רק בגמר של גביע זה.

הקבוצה ההולנדית אייאקס זכ־תה העונה זו השנה השלישית ברציפות, בגביע אירופה לקבו־צות אלופות מבלי שספגה אף שער חובה אחד בשלושת משחקי הגמר. וזו ללא ספק הישג נדיר וכיום אין עוררין כי אייאקס היא קבוצת הכדורגל הטובה ביותר באירופה. הישגיה של אייאקס בה־ווים עדיין הוכחה כי הכדורגל ההתקפתי עדיף על הכדורגל ההג־נתי המקובל עדיין בקבוצות צמרת רבות ובמיוחד באיטליה.

גדולתה של אייאקס מתבטאת בכך שאין למצוא נקודת תורפה באף לא אחת מחוליותיה. כל אחד משחקניה מסוגל לתרום במידה שווה לפי מהלך המשחק, את חלקו בהגנה ובהתקפה גם יחד. במומחי כדורגל בהמשולים הכבויים כיום בעולם הגיעו למסקנה כי קבוצת כדורגל מצליחה בכדורגל המודרני היא זו שכל שחקניה מתגוננים כשהכדור נמצא ברגלי שחקני הקבוצה היריבה ותוקפת במספר מקסימלי של שחקנים כשה־כדור ברגליה.

כיום אין קבוצה באירופה שעו־שה זאת טוב יותר מאייאקס. אם נזכור כי בנוסף לכך כצוים ב־שורות הקבוצה כוכבים בעלי שם עולמי כהנבעת קרייף, קייזר בלנקנבורג ואחרים, הרי שלפנינו קבוצה בכדורגל הקרובה לשלמות. הקבוצה אף משתפת בהרכב פתוח או יותר זהה במספר עונות לא מבוטל, כך שלא רק שהגיעה ל־משחק קבוצתי מלוכד, שהוא אחד היסודות להצלחה מידבית, אלא גם רכשה נסיון בין־לאומי חשוב בזירה האירופית, המתבטא ב־משחק טקטי מעולה המותאם לא פעם ליכולתו ונתוניו של היריב.

יש לה לאייאקס תכונה חשובה נוספת — כאשר אינה מגיעה לשיא יכולתה, מאפשר הנסיון ה־עשיר של השחקנים וטקטיקת ה־משחק, להיות תמיד בעמדת עדי־פות על היריב. היינו עדים לא אחת הכנה למשחק לא טוב של אייאקס. אבל יריבתה היתה גרו־עה יותר וכשהיריב שיחק טוב, שיחקה אייאקס טוב יותר. שתי הדוגמאות הבולטות לכך בראו ה־שנה במשחק הראשון בין אייאקס לריאל מדריד בשלב חצי הגמר ובין אייאקס ליובנטוס במשחק ה־גמר.

גם מזל

אין זה סוד כי על מנת להצליח בכדורגל זקוקים למנה לא קטנה של מזל וגם בשטח זה נהנית אייאקס. אין לה יריבות בליגה ההולנדית שעשויות לערער את עמדה כקבוצת צמרת וזה מהסיבה הפשוטה כי ישנו פער גדול ברמת המשחק בין קבוצות הצמרת המבוד־דות ליתר הקבוצות. זאת בניגוד גמור למשל לליגה המפורסמת ב־אנגליה המתישה את קבוצות הצ־מרת וגורמת לפציעות רבות של שחקני הצמרת עליהם שומרים טוב יותר מאשר על השחקנים האפר־רים.

השלבים האחרונים של גביעי אירופה השונים נערכים עם סיום משחקי הליגה ביבשת וכך מגיעה תמיד אייאקס למשחקים אלה פחות עייפה ופגועה מאשר הקבוצות ב־אנגליה, במערב־גרמניה, איטליה או אפילו ספרד. לרוב מופיעה אייאקס למשחקים אלה בהרכבה החזק ביו־תר בעוד שיריבותיה לא אחת הו־פיעו בהרכב חסר. אייאקס כמעט ואינה סובלת מפציעות. אבל כל זאת לא בא לגרוע כמובן מהיכו־לת המרשימה שהפכה את אייאקס לאלופת אירופה בשלוש השנים האחרונות.

הקבוצות האיטלקיות, המטביעות את רישומן בגביעי אירופה, חזרו העונה לצמרת, בצורה מבוכבת ב־יותר. יובנטוס הגיעה לגמר גביע אירופה לאלופות והרשימה בנצ־חונותיה על איפשם ההונגרית ו־דרבי־קאונטי האנגלית. רק בגמר כשלה מול אייאקס. אחותה מילאן זכתה בגביע אירופה לקבוצות מחז־יקות גביע בזכות שפוט עוין במשחק הגמר נגד לידס האנגלית שכתוצאה מכך הורשעה השופט היווני לכל ימי חייו. אך יחד עם זאת אין להתעלם מהעובדה שמי־לאן הגיעה לגמר. שתי הקבוצות האיטלקיות הללו הוכיחו פעם נו־ספת שבמשחק ההגנתי המש־בשיא, טרם קמו בתחרים לא־קים. קבוצות אלה ברגע שמנהיג עות שער מסוגלות להגן על ה־רון הזה לאורך דקות רבות משחק הגנתי מתוחכם שקשה לפצחו והצלחתן השנה במשחק זה, שלכל הידיעות יפה לפניו, ימשיך לתת את... בכדורגל האיטלקי לעוד שנ...

בגביע התאחדות הכדורגל ה־אירופית, המשיכו הקבוצות האנג... במסורת הצלחתן וזו השנה ה... שית ברציפות שקבוצה אנ... זוכה בגביע זה. בעקבותיהן ניוקאסל, ארסנל, לידס, ... ואם באה האלופה ליברפול זכות יום שערים ניצחה את ... ציגה מיודה של הכדורגל ה... בגמר בגביעי אירופה, ... מינשנגלדבך.

לדעת המשחק הגבוה ... אייאקס הגיעו בשנה שעבר... 3 קבוצות: ליברפול וליד... גליות ומינשנגלדבך הגרמנית... עניין שארבע קבוצות אלה ... הסידות של משחק התקפה ... שבזכותו הן נבנות עם ... הצמרת היציבות ביותר ... האירופי ויש להניח כי גם ... הבאה יחד עם הכדורגל ... של האיטלקים, הן המשכנה ... את ה„טון" בצמרת גביעי ... השונים.

הודעה לציבור
עקב משלוח חשבונות המקרקעין לשנת 1973
יוארכו שעות קבלת הקהל במשרדי מס רכוש.
עד 31.7.73 יהיו משרדי מס רכוש פתוחים לקהל עד שעה 18.00 ברציפות
(פרט לערבי שבת וחג)
נציבות מס הכנסה ומס רכוש

אגוד החיילים המשוחררים בישראל
ת"ד 16206 טלפון 261517
רח' מאנה 11 כניסה א' תל־אביב 160—61
איגוד החיילים המשוחררים בישראל עומד לפרסם
ספר יזכור לחיילים
מתנדבי הישוב העברי בארץ ישראל במלחמת העולם השניה אשר נפלו בקרב, נפלו במילוי תפקידם או נפטרו בעת שירותם.
הכוונה לכלול בספר את הפרטים הבאים: —
שם משפחה
שם פרטי
מספר אישי
דרגה
יחידה
נפל/מת — בתאריך
במקום
בנסיבות
נקבר ב......
הערות ומקורות (פרסומים בהם מוזכר שם האיש)
טיוטא של הספר נשלחה לנציגי התרשות/הילות/גדודים ויחידות ונמצאת במשרד האיגוד.
כל מי שמעונין יכול לפנות למשרד, לכתוב או לטלפן ולברר אם שם כל שהוא נכלל בטיוטא ו/או אם הפרטים לגבי האיש מלאים ונכונים.
משרד האגוד פתוח בימים: א', ג', ה' בשעות 8.00—15.00
בימים: ב' — ד' " 3.00— 9.00

עירית חיפה
מכרז עירוני מס' 45/73
לביצוע עבודות
נושא העבודה המוצעת — סלילת קטע רחובות מס' 799 ו־865 (הרחבות).
מסמכים להגשת הצעות אפשר לקבל בחדר מס' 407 בהיכל העיריה תמורת —.100 ל"י.
פרטים והסברים נוספים אפשר לקבל בחדר מס' 407 בהיכל העיריה. ההצעות יש להכניס לתיבת ההצעות בחדר 321 בהיכל העיריה, השלשה ערבות בסך —.20,000 ל"י.
המועד האחרון להגשת ההצעות ביום ה' ד' באב תשל"ג שעה 12.00.
ירוחם זייזל — ראש העיר

בית המשפט המחוזי נצרת
בבית המשפט המחוזי בנצרת
תיק עזבונות 191/73
בענין: עזבון המנוח מיכאל קרסנסי ז"ל.
המבקש: יואל קרסנסי ממגדל, ע"י טבריה.
הזמנה
להוי ידוע כי הוגשה לבית־המשפט בקשה ליתן צו המכריז על ירושת המנוח מיכאל קרסנסי ז"ל, שנפטר ביום 25.12.72.
הנני מזמין בזה כל אדם ה־טוען שיש לו טובת הנאה ב־עזבון הנ"ל והרוצה להתנגד לה, להגיש תוך חמשה עשר יום מיום פרסום הזמנה זו, התנגדות לאו־תה הכרזה, שאם לא כן יתן בית המשפט צו כטוב בעיניו.
א. אבא, שופט רשם
בית המשפט המחוזי נצרת

בבית המשפט המחוזי בתל־אביב—יפו
תיק עזבונות 2874/73
בענין: ירושת המנוח אברהם כביר ז"ל, מעזה ורבורג, שנפטר בחדרה ביום 26.5.73.
המבקשת: עליזה כמיר, מעזה ורבורג, ע"י באי־כוחה עורכי־הדין אהרן דגן ו/או אשר פרינץ מרחוב ויצמן 111, כפר־סבא.
הזמנה
להוי ידוע כי הוגשה לבית ה־משפט בקשה ליתן צו המכריז על ירושת המנוח הנ"ל. הנני מזמין בזה כל אדם הטוען כי יש לו טו־בת הנאה בעזבון המנוח והרוצה להתנגד להכרזה, להגיש, תוך חמישה עשר יום מיום פרסום הזמ־נה זו התנגדות להכרזה המבוקשת, שאם לא כן יתן ביהמ"ש צו כ־טוב בעיניו.
דוד זהר, שופט
רשם בית המשפט המחוזי

בבית המשפט המחוזי בנצרת
ת. ע. 192/73
הזמנה
בענין ירושת המנוח מיכל לוי ז"ל, ת. ז. 0942127 ממושב בית־שערים, שנפטר בחדרה ביום כ"ב ניסן תשל"ג, 24.4.1973.
המבקשת יורצאלה לוי ממושב בית־שערים.
להוי ידוע כי הוגשה לבית־המשפט בקשה למתן צו המכריז על ירושת המנוחה מיכה לוי ז"ל, והנני מזמין בזה כל אדם הטו־ען שיש לו טובת הנאה בעזבון, והרוצה להתנגד להכרזה, להגיש תוך חמישה עשר יום מיום פר־סום הזמנה זו התנגדות לבקשה המבוקשת, שאם לא כן יתן בית המשפט צו כטוב בעיניו.
א. אבא, שופט

המועצה המקומית יקנעם עלית
מכרז פומבי
בהתאם לסעיף 13 לצו המועצות המקומיות (עיריות ציבוריות) תשכ"ב 1962 מכריזה בזה המועצה המקומית יקנעם־עלית על בחירה פנויה כדלקמן.
מכרז מס' 2/1973.
תואר המשרה: פסיכולוג בשרות הפסיכולוגי החינוכי.
דרגת המשרה: 7—3 במשי.
שעור המשרה: ½ משרה.
תואר התפקיד: פסיכולוג במסגרת בתי הספר.
נתונים אישיים: תואר מ. א. בפסיכולוגיה חינוכית או קלינית, או בשלבים מתקדמים בלימודים לתואר שני בפסיכולוגיה באחת המגמות הנ"ל.
רצוי נסיון קודם בייעוץ חינוכי.
הדרגה תיקבע בהתאם לכישורי הנבחר.
הבקשות למכרז יש להגיש להנהלת המועצה עד יום שלישי 31 ביולי 1973, שעה 12.00.
טפסים להגשת הבקשות אפשר להשיג במינהלים המחוזיים והנפתיים של משרד הפנים ובמשרדי המועצה המקומית.
איזק גבריאלי
ראש המועצה המקומית יקנעם־עלית

למתנדבי הישוב במלחמת העולם השניה
במסגרת הפעילות על רקע שנת ה־כ"ה למדינה של אגוד החיילים המשוחררים שהת־נדבו לשרת בצבא הבריטי במלחמת העולם השניה, למלחמה בנאצים ובעוזריהם, ישנה כוו־נה להוציא לאור קובץ „מתנדבים כתבו", שיתן ביטוי לרוח ההתנדבות, אופיה, מניעיה האי־שיים ולהלך הרוחות בישוב באותה תקופה.
לדעת האגוד, מכתבי חיילים שנשלחו ארצה, ממקום השרות, למשפחותיהם, משקיהם או לכל מקום אחר, יכולים לשקף נאמנה את הכוו־נה הנ"ל.
קובץ כזה יכול לשמש גם חומר לימוד וקריאה לדורות שיבואו.
אנו פונים אליך/אליכם בבקשה שתסייעו לאתר את מכתבי החיילים מאותה תקופה ולהעבירם לפי הכתובת: „בית אליהו גולומב — שדרות רוטשילד 23 ת"א, עבור קובץ „מת־נדבים כתבו".
המערכת מתחייבת להחזיר את המכתבים המקוריים לפי בקשת שולחיהם, להשמיט, או לא לפרסם, קטעים בעלי משמעות אישית.
אנו בטוחים שהחיילים המשוחררים ובני ביתם מעוניינים להנציח תקופה זו של התנד־בות הישוב ומלחמתו ואין לנו ספק כי לא תחסכו מאמץ על מנת להענות לפנייתנו.
אגוד החיילים המשוחררים בישראל

24 שעות · 24 שעות · 24 שעות · 24 שעות

מבחר

...רדיה

17. — „חבורת ברוידי־בית צבועה".
18. — „שומר היער־יבורי".
20. — „גלויה" — „מאו־רי למה".
20. — „חשבוע לפני הי" — סיפור הפריצה הגו־עיר החשיקה אשר בנתה „קומי"; סיפור מבצע „מונק בדבום; וכן כינוס מלונה כוחות אציל ולהיי.
21. — „מלחמה ושלום־ק ארבעה־עשר: „בריאות. אבל מכתב מחלון בו הוא על רצונו להתגרש ממנו. מוסיקה נושאים את הציל. מנסה לשכנע את אביה אתם חיילים פצועים. בי־ם פגלים את אנדריי.
21. — „תעודות" — ...יוה שהגיעו" — סרט על השינוי שחל באיגוד ה־די שבדורם להזון שהיה ול תושבית המכונים. „קוק־אז ימי צ'ארלס דיקנס עד האחרונה, כאשר חל שינוי ובאורח־החיים בו.

...ס מהיר

18. — „מן הקצה אל — ציטוט בין שתי דעות

קיצוניות בנושא התפלות הפלא־כותית. עורך: דניאל כהן־שגיא; מנחה: גדעון לב־ארי (צ).

★ 22.06 — „המסך עולה" — „הרצל האיש", תכנית מבוססת על כתביו ויומניו של הרצל. משתתפים: ישראל בקר, שלמה בר־שביט וחנה בן־ארי (א).

קולנוע

ירושלים:

„קזבלן" (עדן) — מחזמר ישראלי שאפתני, תוסס ודינאמי, על רקע של יפו „האורסיטה" עם גיבור בלתי־מפוקם וכבנגן יהודי־אמריקאי. סרט פרובינציאלי מובהק שאין לו אחריה, שיש בו אספקי מצוין של הצייר שלמה צפריר, מוסיקה סבירה של דב זלצר, משחק מלבב ומשכנע של יהודה גאון, אריה אליאס וכמה אחרים. הרבה כשרון, הרבה מעמך, הרבה כסף — והתוצאה מפוקפקת.

„גברים במלכודת" (ירושלים) — אסע יענגנות ספורטיבי על פני נהר גועש והיה בהדרגה סיוט רצוף. כשאסון גורר אסון ימשמר פסיכולוגי אחד יורד את השני. סרט אלים ומדהים בכוחו. המציג את האדם במערומיו — אדם ה' להום, ראשית כל למען עצמו, לבורך השאיות בחיים. שעור מד־עוע, שהוא גם יצירה קולנועית נהדרת.

★ „הסנדק" (סמדר) — סרט מרתק. שוטף יעשיר על מיבנה ומיבאנים פנימי של משפחת־המאפיה באמריקה. אמנם סרט בלתי־מוסרי כי הסימפטיות שלך עם ה„מאפיונים" „הטיבים" כנגד „ה־רעים" אך היחס המוסרי אינו מש־חק תפקיד — אתה נסחף אחרי הביצוע ההדור והמשחק המרשים.

★ „לילה באופרה" (ארמון) — סרט ישן ומצוין של האחים מארקס. המאחד שתי נוסחאות — זו של הקומדיה שלהם וזו של המלודראמה ההוליבודית הבינונית. השילוב נעשה בצורה מושלמת ממש אולי קצת על חשבון ה'להטוטים הקיצוניים של האחים מארקס כפי שהתבטאו בסרטם ה'קודם „מרק ברווז". תאווה בשביל כל חובב־קולנוע.

תל־אביב:

★ „טאנגו אחרון בפאריס" (סמדריו) — הפרסומת הרעשנית עשתה שלה בעת. סרט מעמיק בכל אורוה נפלאה ביצור אישי בל־תי־דיבר. סרט על בדידות של אהבה, על סין על בלבול מושגים. סרט על־זקיפתי ועל־גיא־גראפי על המבוי הסתום של האנ־שות. בורגנית קצת יותר מדי קיצוניות סמלית בכל המישורים. בסך הכל — סרט חשוב מרתק ומזהיר — גם את אלה שיחליטו כי הוא „גועלי" — ויהיי כאלה.

★ „סיזר ורוזאלי" (צפון) — סרט צריך על אנשים יפים ועשי־רים. משולש הפוך שבאיבר הגשר שה בין שני גברים הם נשים חב־רים צמודים כשהאשה נאלצת ל' צובם שיב מונטאן סאמי פריי ידוד שנידר מרכיבים את המשו־לש כסרטו והפה של קליד סוטה.

★ „מעשיות קנטרברי" (מוגרבי) — אנגליה העליזה. ההשוכה. ה' סוערת הנואפת והסובאת של ימי הביניים בעיניו של הבמאי הא־טלקי פאזוליני. עלילי יצירתו של המשורר האנגלי ג'פרי צ'וסר הד־בה תבינות ומעמדים כוהה־בים ימשעשעים. אך מצוסר לא נשאר הרבה.

„קזבלן" (הוד, סינרמה) — ראה „עדן", ירושלים.

„המיטה המעופפת" (חן) — „המשך" של „מרי פופינס", טכניקה מסובכת, רעיונות מקו־ריים, סגנון נדוש. אבל מהנה. אנג'לה לאנסברי היא שחקנית בהסד.

★ „סוד וקסם של הבורג־נוזי" (תכלת) — ציירה מושלמת על לואיס בוניואל. התקפה חזי־תית על החברה הבורגנית האודי־סה. הבבוצה האכזרית המחפשת וחזזית, מהורה ועלולה. הסותרים מרסים הדיפלומטים מבריחים ה' גבא רוצה המשטרה מענה. „הכ־נסיה מתחסדת ועידית להזקים ו' אמנם על חמרת מרווח מעל לכל החברה הזו, אך עדיין מוקדם, עדיין אין לה החליף. הקסם הס־מוי שלה משוח אותה חטבה־חיסכב.

★ „זמנים מודרניים" (גת) — צ'אפלין בגדולתו — פארודיה על העולם המכוני. הגורס את האדם האינדיבידואלי. סרט מזהיר. ש' הוא תוצאה מכושר־ההסתכלות דק ינוקב על התופעות החיצוניות, מבלי להעמיק דבר בתוך האמנותי של צ'אפלין הוא כה רב, עד ש' אותו עצמו מסוגל להשלים את התמונה החברתית. עם זאת, צ'אפלין מפגין כאן אופטימיות תלושה, הנוגדת לא רק את „חר־מרחראיירי" אלא גם את יסודות השקפתו שלו.

★ „ג'ינג'ר בונדי" (תל־אביב) — נוסטאלגיה דומה למלודראמה על בוקר שעבר ומנו — גיבור רודיאו מתגודד בעידן הבולדוזרים והסאדרלציה. אדם שאינו שייך — אך איזו גבה. אכזריות פנו־מית רבה משתלבת באופטימיות ובה, גם אם לא מבוססת, האומרת כי המבצעים הם המנצחים. משחק מצוין על סטיב מקווין, רוברט פרסטמן ואיידה לופינו.

חיפה

★ „סיזאר ורוזאלי" (רון) — ראה „צפון" תל־אביב.

★ „טנגו אחרון בפאריס" (הן) — ראה „סמדריו" תל־אביב.

„קזבלן" (עצמון) — ראה „עדן", ירושלים.

★ „קאבארט" (עממי) — מה־המר ביוחד — חדיש ופוליטי. בנוסס על סיפורים מימי עלית ה' נאצים לשלטון בגרמניה, מציג הסרט את ההתדרדרות הברלינאית הנוראה. כל זה בשני מישורים — ספקטאקולארי ואישי. יש אי־אלה הדיקות בחילופי־המהלכים. אי־אלה הפשטות ברורות. אך יש אוירה נהדרת — וליזה מינלי ה' בלתי־נשכחת.

תיאטרון ובידור

★ „רק אתמול", תל־אביב („הבימה") — מחזה נפלא על הדולד פינגר העוסק בחיפוש אחר העבר, ובהיהיה על משמעות חיי־אנוש. כמחזה המתורכב נמוסיקה קאמרית מדויקת ומעודנת. תפיסתו של ה' במאי (ליאונרד שאך) את המחזה היא קרה ומנוכרת, ועל כן אי־אפשר לבוא בטענות אל השחקנים — מרים זוהר, מישה אשרוב ו' אביבה מארקס, על שלא מצאו כל אחד מהם את הסוד הנכון והמדויק להם אף על פי כן, עם התפתדות שראוי להעריכה.

★ „סמאמוס קון ואדים" תל־אביב (התיאטרון הזפה) — רודיז תיאטר מאת יהשע סובול על בעיית הדת במדינת ישראל, ועל השפעתם של חוקי ההלכה על חייהם של אזרחי המדינה הזאת. הקטעים התיעודיים־מבש הם מרת־קים. הבימוי של עדנה שבים באופק לרוב ומלא המצאות. וה' משחק של כל השחקנים מעולה.

★ „גירושאין נוסח גירושיף" (התיאטרון הקאמרי) — טקסט אבנודרי ומלא חן של נסים אלוני. נצימות מתוקות של יאיר רוזנבלום. והגשה וידמאטית של רבקה מיכאלי ויוסי בנאי — ביוזר מעלה ומזלג.

המבחר נכתב על ידי מבק־רי הקולנוע והתיאטרון ה' קבועים.

ירושלים

הצגות יפועלים

● הבימה — „חתולה על גג פח לוהט" 23.7, 26.7, „כל מה שבנך" 29.7, „גשי ויגדור העליונות" 30.7.

הקאמרי: „שעיר אחד לעזאזל" 26.7, 4.8, „לילי גם" 2.8, „יעקבי ולידנטל" 8.1.

אסיפת אזכרה לחיים נחמן ביאליק

● תתקיים היום בשעה חמש ו' רבע אחרי־הצהריים, בבית ביא־ליק, רחוב ביאליק 22. סדר ה' אזכרה: פרופ' ישראל אפרת — דברי פתיחה. פרופ' שמואל ורסס — על אמנות המסה של ביאליק. המשוררים חיים באר וש. שפרה — קריאה מיצירות ביאליק. אח־רי האסיפה יצא כל הקהל אל קברו של המשורר בבית־הקברות הישן ברחוב טרומפלדור, ושם ישא החזן הראשי ש. רביץ את תפי־לת האזכרה.

אגודת סופרי יידיש „בית לייוויק"
רח' דב הוז 30
טל. 231830

● בשעה 8.30 בערב יתקיים ערב ספרותי מוקדש לזכרו של המ־שורר ובמלי הדין כהן (שנתיים לפטירתו).

שתתפו המשוררים: זיאמע טילצבקי, ד"ר דוד ספארד, ויר־סף קערלצר. יו"ר: אלי שכטמן.

ביום שלישי בשעה 8.30 בערב יתקיים ערב ספרותי עם האורח מניו־יורק, יו"ר ה„קולמוס־קאנ־גרס" היהודי העולמי ד"ר צורי־אל נאקס שירצה על הנושא: תודעה יהודית כהשקפת עולם. יו"ר: מרדכי צאנין.

כרטיסים להשיג יום־יום משעה 9—1 לפנה"צ טל. 231830 ובערב ההרצאות בקופה משעה 6.30 ב־ערב. לחברי החוג „ידידי בית לייוויק" ניתנת הנחה של 50 אחוז.

אזכרה לדוד רובינשטיין

● במלאות שלושים לפטירתו של דוד רובינשטיין יתקיים גילוי מצבה מחר ב־4 אחה"צ בבית־העלמין בחולון, ב־3.30 יצא או־טובוס מבית המנוח, רח' מרגולין 27.

תל־אביב

האקדמיה למוסיקה ע"ש רובין
בפיקוח משרד החינוך והתרבות
קורסי קיץ, שעורים פומביים — ספטמבר.

● היום בשעות 9—13.30: פרופ' לרימר — תיכנון תכנית לימודים שתכלול רפרטואר, קרי־אה, טכניקה, תאוריה והרמוני־קה. גישה מנוקדת ראות הו־מבאה. גישה מנוקדת ראות הו־שה.

האופרה הישראלית
מנהלה ומייסדה אדיס דה־פיליפ

הצגות אחרונות
ת"א: 23.7, 26.7, 28.7, 31.7

כרמן
אופרה מאת ביזה
עם כוכבת המטרופוליטן ג'ואן גריילו
הטנור ריצ'ארד קנאס
בית שאן: 2.8
יבנאל: 7.8, ת"א: 14.8

הנזל וגרטל
מחולות רוסיים־רומניים

22.7 **לה־טראוויאטה**
ת"א: 24.7
גברת: 29.7
קרית ים: 12.8

לילה בוונציה

הצגה מיוחדת
פלדרמאוז
אופרטה מאת שטראוס
ת"א: 1.8, 4.8, 11.8, 15.8
9.8 ר"ג. ● חיפה: 16.8

טל. 57222
כרטיסים: אלנבי 1

בתי־מרקחת

בירושלים
העצמאות, רחוב יפו 50, 233081, אל־טוויה, באב חאן אל זית, 82040.

בתל־אביב
פרנקל, רח' המלך ג'ורג' 28, טל' 223721; תרופה, רח' דיזנגוף 217 טל' 223488; יאגי, רח' יהודה הלוי 67, טל' 612474.

בחיפה
כרמל, שד' הנשיא 133, טל. 81713

בבני־ברק
הדסה, כבר הישיבה, בני־ברק
* בתי מרקחת רמת־גן
גרמזה, רמת־גן, רח' ביאליק 50, טל. 722257

קולנוע

תל־אביב
4.30—7.15—9.30

אופיר — המשכב בע"מ
אסתר — גבר עם כבוד
אורלי — מקמתו של הסיציליאני
אלנבי — עיר ושמה גיהנום
בן־יהודה — דקמרון 69
גורדון — הבלונדיני עם הנעל השחורה
גת — זמנים מודרניים
דקל — אלופי הספורט
דרייב אין — החלילן מהמלין
7.15
9.15 פרשת ביירות
הוד — קזבלן
המרכז — באטא
זמיר — איזה מין גימנסיה
חן — המיטה המעופפת
לימור — טיפול בהלם
מוגרבי — מעשיות קנטרברי
מתמיד — אגרוף מול אגרוף
מקסים — הארטיסטים באופשה
סינרמה — קזבלן
סמדר — הטנגו האחרון בפריז
עדן — הנודד הפלין
פאר — הגנב שבא לסעוד
פריז — מי אשם?
צפון — סיזאר ורוזלי
רמת־אביב — מסעות עם דודתי
תכלת — סוד הקסם הבורגני
תמר — הבת האירוטית
תל־אביב — האלוף

יפו
נגה — הקסם השחור
צליל — התפוז המיכני

בת־ים
רמת־יוסף — קוראים לי רוח הקודש

רמלה
המרכז — 14 האמזונות
פאר — בג קיד

חולון
ארמון — המשכב בע"מ
7.15, 9.30 בורדים בברכה 4
מגדל — כנופיית הקרטה

ירושלים
אדיסון — אגרוף האימה
אוריון — אלוהים סולח לאקדח
אורנע — מה מציק על פורטנוי
ארמון — לילה באופרה
אור־גיל — הבלונדיני עם הנעל השחורה
הבירה — בא ונפלם
חן — המשכב בע"מ
ירושלים — גברים במלכודת
סמדר — הסנדק
עדן — קזבלן
רון — מיני ומוסקוביץ

חיפה
אוריון — הליצנית
הגמד מהקרקס
אורה — המשכב בע"מ
אורלי — כל מה שרצית לדעת על המין
אמפיתיאטרון — אונס בפארק
ארמון — חזק יותר חברים
בית רוטשילד — חקירתו של אורח
הן — הטנגו האחרון בפריז
עממי — קאברט
מירון — הרוצח
עצמון — קזבלן
פאר — העין הציבורית
רון — סיזרא ורוזלי
שביט, הר הכרמל — הוצם
קרית־שבעון
יובל־אור — אגרוף הברזל
זהר — מתנה משמיים

רמת־גן וגבעתיים
בשעות 7.15—9.30
אורדע — המשכב בע"מ
אואזיס — המיטה המעופפת
ארמון — חזק יותר חברים
ג'י־אנד — איזה מין גימנסיה
הדר — קזבלן
לילי — הצגת הקולנוע האחרונה
רמה — קזבלן
רמת־גן — קאברט
שביט — מלודי

נתניה
אסתר — המשכב בע"מ 9.15, 7
סטודיו — סגור: קוראים רוח הקודש
פתוח: אורות התג
שרון — קזבלן

הרצליה
דניה — האגרופים האמיצים
7, 9

כפר־סבא
עמל — רוצחי הבימסד 8.15
הן — הולס הגדול 8.30

הוד־השרון
בית־הפועלים — הארי המזהם

חדרה
הוף — קאברט

פתח־תקוה
אורנה — קורותיה של קרינה
הדר — המודיעין בפעולה
היכל — קזבלן
שלום — אונס בפארק

קרית שמונה
חרמון — הרפתקות באיסטנבול
שניר — התפוז המיכני

תיאטרוני ישראל

הערב 22.7
הבימה:
„שני ויגדור העליונות":
תל־אביב האולם הגדול
„רק אתמול":
תל־אביב האולם הקטן
הקאמרי:
„כסוב בעיניכם":
תל־אביב
התיאטרון העירוני חיפה:
„לילי גם":
חיפה
„סמאמוס קון ואדים":
ת"א צוותא

טלוויזיה כללית

17.30 — חדשות; תכניות יל־דים: 17.32 — חבורת ברידי; 18.00 — אות־אות־אות; תכניות ערביות: 18.30 — קיצור החד־שות; 18.32 — שומרי היצר; 19.00 — תעודה; 19.30 — חדשות ויו־מן השבוע; 20.00 — „גלויה"; 20.30 — מבט לחדשות; 20.50 — השבוע לפני עשרים וחמש שנה; 21.05 — מלחמה ושלום; 21.50 — תעודה; 22.40 — „מסות־מסע"; — חדשות.

טלוויזיה לימודית

15.30 — סרט — המסע אל הים
15.59 — כסיפורי שפת הנחל — רוש רוש והצפיפון
16.13 — טיול בספרי אגדות — יוסי וכנור הקסמים
16.33 — אנגלית ר
16.56 — טבע ו' ד' ר — הלב: משאבת הפלאים

הגל הקל

06.00 מה טוב. 06.05 חדשות. 06.10 התעמלות. 06.20 שעון מו־סיקלי. 06.59 רגע של עברית. 07.00 חדשות ו„הבוקר הזה". 07.20 זמר זמר לך. 07.55 אור ירוק. 08.00 חדשות. 08.05 חדשות. 08.10 בוקר טוב. 08.55 היום לפני 25 שנה. 09.00 חדשות. 09.05 בוקר טוב. 10.00 חדשות. 10.05 לעקרת הבית. 11.00 חדשות. 11.05 לעקרת הבית. 11.40 לאן הערב ומוסיקה קלה. 12.00 חדשות. 12.05 במקצב יוצר. 12.30 בחצי היום. 13.00 חדשות. 13.05 בחצי היום. 14.00 חדשות וסקירת עתוני הצהרים. 14.10 כאן אוהד מגור. 15.00 חד־שות. 15.05 לי ולך. 15.53 זמרון. 16.00 חדשות. 16.05 רגע של עב־רית. 16.07 ראשון ראשון חביב. 16.30 בתקווה שתבין את הרמה. 16.35 ראשון ראשון חביב. 17.00 חדשות. 17.05 ראשון ראשון חביב. 17.55 תמרור. 18.00 חדשות. 18.05 ראשון ראשון חביב. 18.45 היום בספורט. 21.00 חדשות. 21.06 שעה שכולה שלך. 21.50 נעימות קלות. 22.00 חדשות. 22.05 תשואות רא־שונות. 23.00 חדשות. 23.05 הגרשא בסיפלי. 23.33 אדום צחיק. 24.00 חדשות. 00.10 אדום צחיק. 01.00 חדשות.

רדיו רשת א

08.00 חדשות. 08.05 קונצרט בו־קר — הנדל: קונצ'רטו־גרוסו בסי במול מג'ור אופוס 3 מס. 2 בט־האבן: שלושה מחולות כפריים, ברנשטיין: „מלוחים בחופשה". באר־לט. 09.00 חדשות. 09.05 קונצרט בוקר — צ'יכורוה: קטעים נבחרים מתוך האופרה „נשואים בסתר". 10.00 חדשות. 10.05 קונצרט בוקר — ראמו: סויטה מתוך האופרה „דרדנוס", כזאר פראנק: פרליה, כוראל ופוגה. בוך: קונצ'רטו לצ'לו ולתזמורת. 11.00 עברית לפה — עיקר החדשות. 11.15 שעור בגאו־ליה. 11.30 שירתים לתלמידים ב־חופשה — מוסיקה והפרוניה, ה' מבחיקונת עם העבילים. 12.00 חדשות. 14.00 חדשות וסקירת עתוני הצהרים. 14.10 לאם ולי־לד. — לפעוטות — „קורות בור־בורי תבוריה". „מלכיאל גמד הוצר", שירים „כבקשתכם". לילדים הגדו־לים — מה שרציתי לספר לכם. המוסיקה לשותכם. 15.00 חדשות. 15.05 צליליצעירה — „אורחה ל־שעת הצהריים". 15.55 המזור ל־תיפוש קרובים. 16.00 חדשות. 16.05 רגע של עברית. 16.06 ספר חדש — סקירה. 16.10 פרקי ספרות. 16.30 מוסיקה ריזמה — יאניס קסנאקיס: „מדאה", למקהלת־גב־רים ולתזמורת. 17.00 מוסיקה ליום ראשון — אנדרה קאמפרה: מיסת־רקויאם. 18.00 חדשות. 18.05 על אנשים ומספרים. 18.25 בשי־בילי הספרות. 18.55 לחקלאי — שרות ידיעת תיכוני. 19.00 חדשות ו„היום הזה". 19.30 מה בשמע. 19.40 נעימות קלות. 19.50 פרקי היום בתנ"ך: משלי, פרקים ה', ו'. 20.00 חדשות. 20.06 מבט אל בד — סקירת סרטים. 20.45 מאולמי הקונצרטים שלנו — האנסמבל ה' קאמרי הישראלי בניצוח גארי בר־תיני. באך: קנטטה מס. 51 ל־סופראן ולתזמורת. פרסל: „קינת דידו" בתוך „דידו ואנאס", לסופ־ראן ולתזמורת. מוצארט: „לאו־דאמוס טה" כתוך מיסה בדו־מינור לסופראן ולתזמורת. ביזה: „הנצי־רה מאורל". נוסח מקורי. 22.00 חדשות. 22.06 המסך עולה — הרצל האיש. 23.00 חדשות. 23.05 מוסיקה קאמרית — באך: סונטה בלה־מג'ור לכנור ולצ'מבלו. בר־הכמס: שישיה מס. 1 בסי־במול מג'ור לכלי־קשת. 24.00 חדשות. 00.10 רגע של שיר.

גלי צה"ל

שדורי צהרים
11.00 — הודעות; 11.06 — חמים וטעים; 11.30 — נקודות בקו; 11.35 — חמים וטעים; 12.00 — חדשות; 12.05 — רדיוספורט; 13.00 — חדשות; 13.05 — רדיו־ספורט; 13.55 — הודעות לחיילים; 14.00 — חדשות; 14.05 — הודעות אישיות.

שדורי ערב
15.00 — חדשות; 15.05 — בא לצלצל; 16.00 — חדשות; 16.05 — בא לצלצל; 17.00 — חדשות; 17.05 — איש עם שיר; 17.40 — רדיו יומן צה"ל; 18.00 — חדשות; 18.05 — מן הקצה אל הקצה; 19.00 — חדשות; 19.05 — מש־לנו; 20.00 — חדשות; 20.05 — משלנו; 20.40 — לשפוטכם; 21.00 — חדשות; 21.05 עולמן של יצא־ניות; 22.00 — חדשות; 22.05 — הלילה; 23.00 — חדשות; 23.05 — הלילה; 24.00 — חדשות; 00.05 — שירת הצות.

הלוח החודש דבר

מוסיקה

...זאת מרים בר

„לירושלים" הוא היצירה ... דרויש מיו לכיה למדינה ... וזה של הפסטיבל היש־... ובניצוח־התבורה העולמית ... יצרה ניתנה לפתיחת הפס־... שליג באולם בנייני־האומה ... ם. אני פטורה מן־הסכם ... את הצד הגיגי של ערב־... בנעמד ראש־הממשלה ו־... ואיני צריכה להזור ולהד־... ת חלקו של א.צ. פרוסט ... ין בארגנון המסובך. של ... אשר ל„הלל" של מיו, ... שלא כמו בכבת מיציר־... הלות של הקומפוזיטור הצר־... פתי בן ה־80, אין האזין ... ביצירתו זו במגמות צליל ... היתי אף אומרת, ש־... ין הזוק מפלוס כוח ו־... . אך מתוך ידיעת מסורת ... ודאי רשאים אנו להניח. ... את ריפודה של היצירה. ... משלושה פרקים קצר־... צבר תכניתה הלא־קונקר־... הגיגי־נפש, נסיות־לב. ... ת, באוזני נשמע הפרק ה־... — סימנו „גא דגל" — ... למבוכה. הפרק השני, ... דרודי, אומר תקוה קק־... לישי עשוי, כסימנה, „ב־... צחוק". ודאי זקוק המאזין ... שיר הקרוי דמיון, ואמנם ... „הלל לירושלים" את ה־... לא־מבבר שמשמע בטוה־... אביב, בערב שהוקדש כו־... וס מיו, כמה מיצירותיו.

מיו ובטהובן בפסטיבל

ובכללן דברים מוזהרים מבחינה מוסיקלית, עוצרי־נשימה ממש. אף שה„הלל" איננו יצירת־מופת, נ־תנת לך בו שמיעה נעימה לא־בתחוכמת, ביחוד בשני הפרקים האחרונים, עד שאתה בעצם קצת מאוכזב שההלל קצר כל כך (ו־לפחות במוסיקה זו ודאי האכזבה החביבה ביותר).

בחלקו השני של הערב ניגנה התזמורת הפילהרמונית, בניצוחו של דניאל בארנבוים, את ה־תשיעית לבטהובן, יצירת־הענקים המרשכת ומרתקת תמיד המוני־המונים. אם איני טועה, לא שמע־נו בארץ זה שנים אחדות בב־צוע חי את הסימפוניה האחרונה של בטהובן, שעד היום לא פסקו עליה הויכוחים של מוסיקו־לוגים, ועשרי סימפוניה ארוכי־טווח וקצרי־טווח, כך שהספרות שנכת־בה על התשיעית דורשת יותר מ־מדף אחד בספריה. (מזכרת אני בהגדרתו של אחד מגדולי המוס־יקאים האנגלים את התוכן מן ה־תשיעית — „כשלון גאוני!" — ואפשר, כמובן, להוסיף כהנה ו' כהנה בכל כיוון.) אף הגבותם של המבקרים היא תמיד, וזה דורות על דורות, אותה התגו־בה: היצירה הגדולה כפודרת, מרגשת באפשטימיות שבה במבעי התקוה, מביסה לאל־שייר את לב המאזין.

כך היה, כמובן, גם הפעם. ה' מנצח בן ה־31 ניהל מן הזכרון את ביצוע־הענקים בהתמגדמהו של ארבעה סולנים ומקהלות — יותר משנה של נגינה למאקסורה סבר כה כל כך. מפעל לא־קטן כלל! אך לא המעשה הגדול הוא כאן

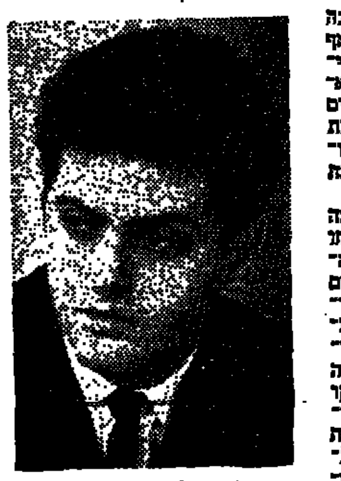

דניאל בארנבוים

עיקר. מבחינת ההישג או הראוות. שכן נדמה, כי אילו היו התוים פותחים לפיני המנצח, היתה נמ־נעת כתיתות־העצבים המיותרת ממנו, וכמובן מן הנגנים בעקבו־תיו. ביחוד היו דברים בלתי־רצויים מבחינת האיזון, ופה ושם מבחינת הסינכרוניזציה. הפרק ה' שני, שסיפונו מלוסר ויוואצ'ה — פרסטו, נזכן בעצם הפרטסימה, עם ארבע היענגויות התופים שהביאו לטשטוש כל השאר.

בשיתוף־נגינתה של התזמורת עם הסולנים לא התחשב המנצח ד' הצורך בחומר הוקאלי שלפניו, וכך היה אנוס הטנור הטוב, מב־סה הדדס, לאמץ את קולו מ־עבר לשיעור כל מידה, והסופראן, סטלה ריצ'מונד, נאלצה לצ־עוק ממש. ארבעת הזמרים גם לא היו כלוכדים ליכוד אמיתי, ובת־רושם היתה כניסתו של הבאריטון זיגמונד נימסרגן בעל הקול החזק והיפה (ואגב, לעומת שאר הסולנים זימן בשאנצו בעצמו את התנאים הנוחים ביותר לבאריטון), את המצו־סופראן, מיניין דאן, זוכרים אנו יפה משתי הו־פעות מצוינות שלה, כלפני תורי־סר שנים בערך, באופרה הישו־ראלית, בתפקידים של כרמן ו' דלילה.

המקהלות הוכנו בדרך־כלל כ־הלכה להפקירן הקשה והמסובכת. — לשיתוף הגזרה בתחילם. ה' בקוחים עם האורטיסטים של ההז־מרה, לומרה אוחזו שתי תזמו־רות, „הזמיר" מניו־יורק ומבוסטון; מנהלה של הראשונה הוא סטנלי ספרבר (הוושב זה שנים את־דות בירושלים), ומנצחיה הם עד־נה לנדאו ומאתיו לאזאר, ו' מנצחה של מקהלת בוסטון הוא יהושע יעקובסון.

לעם זאת רשאים אנו להעריך את הישגו של בארנבוים כמפעל. עד מה שמצאנו את התשיעית תמיד בניצוחם של בעלי נסיון גדול, ורובם לא־צעירים. ואילו בארנ־בוים מחזיק אך שנים מנסות ב־שרביט הכחיב כל כך. צריך גם להביא בחשבון את ההגדלים ה' אקוסטיים הניכרים בין היכל ה' תרבות. מקום־עבודתה הקבע של התזמורת הפילהרמונית, לבין אולם בנייני־האומה.

הפרק החסר במצע

(המשך מעמוד 9)

אין פרושה קביעה מוחלטת שכל מה שנעשה הוא ארעי ולפיכך גם כל מה שייעשה — צריך שיהיה לא־קבוע. מדיניות שתכריז על כל מעשה הבצעה בשמה: „בעצם, הכל ארעי, ואת שנעשה אפשר להשיב" היא מדיניות הסדים־אחר ריזת ובעלת אמינות מפוקפקת. כל מרמזה לאסטרטגיה בינלאומית יד־כל לאכזיה שאין טעות גדולה בזה.

באשר „למבצעי פיתוח תעשיי־תיים הקלאיים" בשטחים — אמר לובה מה שאמר, אך כמצם ולא אמר דבר. איך יתבצעו „תכנון ד־פיתוח נרחב, מזרע ורב מבדים"? מי יתכנן, מי יממן, מי יבצע, מי יפקח על הכול? והאם יש רשות לממשלת ישראל לנקוט מדיניות של העברת אוכלוסין לביצוע מדי־ניות פיתוח? ומה דמות תהיה ל' שילוב הכלכלי בין השטחים ל' ישראל?

מובן מאליו, כי כל ויכוח שנעשה הוא הסיכויים לשלום במוה הק־רוב, הוא התעצאות בין הבחות ה' פוסטיות, בין קביעות תיאודטיות. אין טעם לקבוע מחיר לשלום, כא־עד ברור, שבשעת משא ומתן תהיה ישראל מוכנה לשלם את המחיר המאכסימלי האפשרי וה' מתאים לטיב ההסדרה. לצורך זאת חייב כל מי שמסתיף להתוויות הכ־נית פעולה בחזה חזוני, לפרש במפ־רש ובדיוק מה הוא מציע שייעשה היום, מחר ומחרתיים. מתוך האר־מביות שהוא רוצה להשאירן כפ־תוחות ואלו אופציות תסגרנה בזרם החיים הממשיכים בשלהם.

את כל התשובות הללו בוחר, כ־נראה, לובה אליאב שלא לתת. טעמיו ונימוקיו היו אתו, בודאי. אבל בשינוי ראדיקלי אי אפשר להפיח רוח חיים מבלי לדבר על מה שצריך להיעשות, ואיך, ומתי, וכמה.

וכה זה היה צריך להימסר בפרק החסר.

יואב לביא

לחפש מגע

(המשך מע' 9)

ובאיזה מידה עומדים יהודים רבים בעולם לימינה של ישראל ומצי־ליחים לרכז מסביבם גם דעת קהל לא יהודי. מקום כך לא חזר ה' פעם המנהיג הסובייטי על הטומן, כי יציאת יהודים לישראל מהווה בעיה פנימית סובייטית. הוא ניסה להכחיז במספרים שהביא אתו מ־מוסקבה, שלא מעכבים את היצי־אה לישראל. פרט לבודדים. נת־פלל ינקוה שהקרמלין יקיים את דברי המנהיג והמספרים יהיו ל' עובדות.

יש להניח שבמצב המדיני של היום, יש מקום לשנוי יחסה של ברית־המועצות לישראל, לפחות בשטח חידוש היחסים. עלינו לסייע בידי הצד המתון בקרמלין ולנבכות בכל מיני דרכים להגביר את חי־פוקי המגע עם הנציגים הסובי־טיים בעולם. יש לנו עניין בחידוש היחסים ולא נישאר כפויי טובה בקשר לעליית יהודים משם. בשנת 1953 אחד התנאים שהעמידו ה' סובייטים היה שישראל תפנה אליהם ותבקש את חידוש היחסים וזאת למרות העובדה שגם אז הם שניתקו את היחסים. לכן נדחה אז הכרים עד שמשרד החוץ ב' ירושלים שינה את עמדתו, לפי הוראותיו של ראש הממשלה דאז דוד בן־גוריון, וניתנה הוראה ל' נציג ישראל במוסקוה לפנות ולבקש את התנאים לחידוש היחסים. זאת יש לעשות גם עתה, לפרות השוב — הם שניתקו את היחסים.

איני סבור שבודקים אלו ההוש־שים סיחוסים דיפלומטיים עם ברית־המועצות עשויים לפגוע ב' מבקשי העליה משם. ההוסש שאחד מגד את השני ושניהם אינם עו־לים בקנה אחד הוא מופרך. אם ישראל תקיים יחסים עם ברה"מ, לא יסתלכו על מבקשי העליה כעל בוגדים הרוצים לעבור אל אויב עוינת.

בן־ציון דינור

תקליטים

...את זאב רב־נוף

... — הקונצ'רטו למאנד־... ורטא — אר.סי.איי.) ... לינה היא כלי־נגינה ביור־... וסאר בשבילה הוא מבב־... ת, ומופיע כדי מענ. מה ... דרך אפקט בכוחים ומבר־... כאן לפנינו התזמורת ה־... של „סולני וגציה", בני־... קלאודיו שימונה. המבי־... בנה קונצ'רטי ויואלדי ה־... במיוחד בשביל מאנדולי־... מורת. כלומר הדבר הוסף ... לגבי הצד הראשון. בי ... בסול מאזור כמופיעות ... בולינות ובצד מאזור מאב־... אחת (פלוס ההרכב, בכל ... במשכן). לעומת זאת כהי ... ינות המופיעות בקונצ'ר־... בצד מאזור (מס' 16, ל־... 13 בצד הראשון). הן חלק ... אזרי' עממית של כלים ... בהלקם גם בלתי־מכוונים ... צורה ימית. כך גם ה־... בסי בפול מאזור הכתוב ... של מאנדולינה. אלא בשביל ... לתי־מכוון.

... כביר את סיפורן של הציי־... לה. שיש בהן הצלילים ה־... של ויואלדי. אך אני ... כי בילו, יותר מאשר ה־... המפורסמות של הכלתי,

כלי ללא נשמה

נכתבו לצורך שמחה עממית ו' בהשפעת השבחה העממית. ורק כשאתה שומע את הצלילים הללו בצירוים עצמות ואתה על הניבות בכפר, רק אז הדברים נעשים ברו־רים ומפוקים; אולם גם אז קשה להסכים לצלילים הצורמים של ה' כלים המיוחדים לרבית המאנדולי־נות. נראה לי, כי לכלי זה אין נשמה. הוא רק הזזר־כיקל. הצלי־לים עצמם כה יפים ועשירים ע־הגיע הזמן שיבוא מישהו וידיק את הדברים הללו לכלים אחרים. אין זה בזיון. עושים זאת כמילא כל הזמן, גם לויואלדי המקורי.

„המגורים הגדולים של הטולב" (איצד הג.מ.ה. — אי.אמ.איי.) — איני ידוע כי יהיו קוני התקליט הזה ואשר השבות הקודמים על גבי הצטיפה ירשיבה. אולי. אותה (אין בכבי קושי מיוחד). עם זאת אין לבך על כל תכלית. 11 אריות על־ידי 11 טנורים גדולים, כשהקלטה הוותיקה ביותר נעשתה ב־1902 (קארוזו) והחדישה ביותר באמצע שנות השלושים — נשמעות כבו נוסטאלגיה. מי שבאמת אוהב כו־סיקה ווקאלית לעולם לא ינטש ב־צורה כוללנית כגון אל הדברים הללו. ראשית כל, מי שאוהב את קארוזו והוא לאו דוקא מחסידי טאובר. ומי שרוצה לשמע את האריה מ„הליצנים" אינו מוכרח לקבל את הבצגר. כל אוהד רצינו של מוסיקה יכרה בלי ספק מ־התקליט הזה. אבל למען הרצדם הוא יכול לקנות במתנה לאיזה

ידיד טוב. מובן, שאין בכך כל רע. המגורים באמת גדולים והד־אריות באמת גדולות. ואם הדינא־מיקה ההגשמה הסרות לא כמצם, הרי זו אשמתו על ההקלטות הד־אנטיקה.

„רוכבים — המנגאמות של כבי־הוכי — המשני" (אי.אמ.איי.) — אני מחזיק בידי עוד ארבעה תקליטים מהאוצר של הסונאטות ל־בטחובן. אותן הקליט דניאל ברנ־בוים במלואן בשביל ה.ת.ה.—אי. אמ.איי. כשצצל לכמה מהתקליטים הללו כבר דיווחתי כאן. התקלי־טים הללו כוללים (על פי סדר הק־ליטים) אחד — מס' 2, 24 ו־30; שני — מספרים 4, 25 ו־28; השלי־שי — 11, 13 ו־22, ולבסוף התק־ליט הרביעי, הכולל את הסונאטה מס' 29 בסי־במול, ה„האמרקלאר־ביר". ברנבוים הוא מנגנתו מחוזק מאד, רבגוני ואינטליגנטי, והביצו־עים שלו ודאי ימצאו חן בעיני רבים, גם אם אני סבור ש„אנשי השוליים". אלה המחפשים משהו מיוחד, ימנו לביצועים אחרים. אר־לי פחות מושלמים, אך יותר אי־שיים. יתכן שזה היה הזהוף ש' הגיע את ברנבוים לומר, כי איני מרוצה מסידרת ההקלטות שלו ל' סונאטות של בטהובן וכי הוא מתכוון להקליטן — אז כל ה' מוזהר — שוב!

„הכותב של פני הדקיק — המי־עיית ג'קסון" (מאבלה סומן) — איני מסוגל עוד ליהנות מפוס מן השודה. פשוט נבאה. כחפשים רק ציפוקים או. אם תרצה, במקובל במסיבה ישראלית מצויה. להודיד את הבקניק ולהשאיר את הלחם של הבריך במסיבה. זה תופס גם לגבי חמישיית ג'קסון. אלא ש' צריך לומר כי לפחות אלה עומרים על קצב משלהם. אירית משלהם, הצליל הכבד וה„שכר" המאפיין אותם. רבים ודאי יאהבו זאת.

„גרעין מלאכותי" — נחש כי־(אר.סי.איי) — להקה זו, שבזמנו מצוינת, נעשתה הסרת־סטנגון להר לרוין. קצת מטה וקצת משם. וגם אם הנתונים המכובים הם בלי ספק בסדר (לכה ציפיתם?). הרי אין חדש תחת השמש ודאי לא אצל „נחש מי".

וויואלדי

משרד האוצר
המרכז למיכון משרדי
ת"א—יפו, רחוב יהודה הימית 33

מכרז מס' 22/73
להחזקת וניהול מזנון

ועדת המכרזים של המרכז למיכון משרדי מבקשת הצעות להחזקה וניהול מזנון במשרד האוצר/המרכז למיכון משרדי, רחוב יהודה הימית 33, ת"א—יפו.
את טופסי ההצעות אפשר לקבל בכל יום במזכירות המשרד עפ"י הכתובת דלעיל, בין השעות 8.00—12.00 לפנה"צ.
את ההצעות יש להגיש בשתי מעטפות סגורות אחת בתוך השניה ולציין על־גבי המעטפה החיצונית „הצעה מזנון 22/73" ולשלחה לת"ד 15004, ת"א—יפו.
קבלת ההצעות עד ליום 10.8.73, שעה 12.00
ועדת המכרזים איננה מתחייבת לקבל כל הצעה שהיא.

עירית רחובות
מכרז מס' 13/73

עירית רחובות מכריזה בזה על קבלת הצעות מקבלנים לביצוע עבודות סלילת כבישים באזור התעשיה של רחובות על יסוד מכרז לפי לפירוט כדלהלן:
1. כבישים כב' 0.2 ר"ס 0.3 700 מ. א.
2. כבישים כב' 0.4 ר"ס 0.5 800 מ. א.
3. כבישים כב' 0.6 ר"ס 0.7 460 מ. א.
את התכניות המפרט הטכני, מעטפות ההצעה והערבות, אפשר לקבל במשרדי המחלקה הטכנית, חדר מס' 46, תמורת תשלום של 120.— ל"י שלא יוחזר.
הקבלן יגיש הצעות נפרדות לכל אחד מהסעיפים הנ"ל. העיריה רשאית למסור לביצוע רק חלק מהסעיפים הנ"ל. כמו כן רשאית העיריה לשנות את התוואי של כל רחוב ורחוב הרחובות מבלי שהקבלן יבקש שינוי במחירי המכרז.
את ההצעות בשני העתקים תחומים במעטפה סגורה אפשר לשלוח בדואר רשום או למסור לידי מזכיר העיר עד תאריך 10.8.73, בשעה 12.00 בצהריים.
יש לצרף לכל הצעה ערבות בנקאית או אחרת שתאושר ע"י גזבר העיריה בגובה 5% מערך ההצעה, אחרת לא תובא בחשבון.
אין העיריה מתחייבת לקבל את ההצעה הזולה ביותר או כל הצעה שהיא.
שמואל רכבכך, ראש העיריה

התזמורת הפילהרמונית הישראלית

במסגרת הפסטיבל הישראלי

שני קונצרטים מיוחדים
תכנית מיצירות בראהמס
ליאונרד ברנשטין
מנצח

תל־אביב, היכל התרבות, יום שלישי 31.7.73 בשעה 8.30
ירושלים, בנייני האומה, יום רביעי 1.8.73 בשעה 8.30
(הקונצרט יצולם בשביל הטלוויזיה בחו"ל)

בתכנית:
בראהמס: סימפוניה מס' 3 בפה מאז'ור אופ' 90.
סימפוניה מס' 1, בדו מינור, אופ' 68.

מכירת כרטיסים תחל מהיום, יום ראשון 22.7.73
בתל־אביב: קופת התזמורת הפילהרמונית בהיכל התרבות, ובמשרד אומון דיזנגוף 116.
בירושלים: במשרד כהנא, כבר ציון.
בשעות 13—10, 18—16 וביום ששי 13—10.
הנחה למנויים לפי תלוש מס' 116

מועצה אזורית גזר
דואר נען, טל' 965194, 963339

מכרז מס' 3/73 כבישים

מבקשים בזאת הצעות מקבלנים לסלילת כביש פנימי ושבילים בקיבוץ משמר־דוד. את ההצעות והמפרטים הטכניים אפשר לקבל במועצה האזורית גזר תמורת —.50 ל"י שלא יוחזרו.
את ההצעות יש להגיש למועצה עד 26.8.73 בצירוף 5% ערבות בנקאית מערך ההצעה.
המועצה אינה מתחייבת לקבל את ההצעה הזולה ביותר או כל הצעה שהיא.
מ. לוקסמבורג(?), ראש המועצה

המועצה המקומית יקנעם עלית
מכרז מס' 3/1973

המקומית יקנעם עלית מכריזה בזה על קבלת הצעות ...ים להפעלת בריכת שחיה ביקנעם עלית.
...יכה אפשר לראות בימים שני ורביעי בין השעות 8.00—12.00.
אפשרות להתחיה זוהה לכמה שנים.
...צעה בצרוף ערבות בנקאית בסכום של 5,000 ל"י יש להגיש ... המועצה במעטפה סגורה נושאת ציון מכרז 3/1973 עד 3.8.73, שעה 12.00.
...עצה מתחייבת לקבל את ההצעה הזולה ביותר או כל הצעה.
אילן גבריאלי
יו"ר המועצה המקומית יקנעם־עלית

דעה שונה על הפיצוץ

נוכח מדיניותה האנטי־ישראלית העקיבה של ממשלת צרפת מאז מלחמת ששת הימים, הספונות ה־חסידות והתחזית שפאריס תוסיף למלא תפקיד עוין לנו ולהכביד עלינו באירופה ובזירה הבינלאומית. לא קל להסתייג מהביקורת הנמרצת, שנמתחה על כל התכנה לסידרת הניסויים הגרעיניים הצרפתיים באזור האוקינוס השקט, לרבות ההשתלחות על ספינת מחדבי השלום בדבר היום" ב־19 ביולי „כמאבק מערכת" של עתונים ישראליים אחרים. הסתייגות זו קשה במיוחד בשעה שבמערכה נגד הניסויים הגרעיניים הצרפתיים

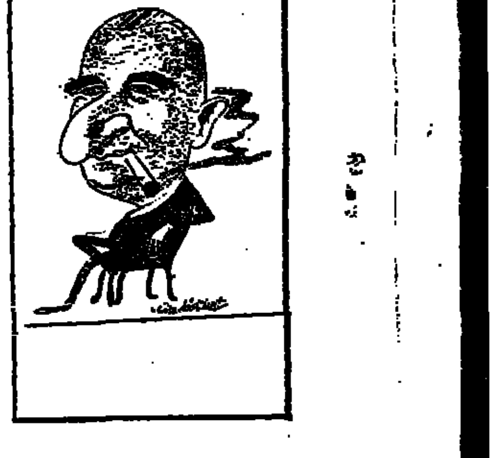

נשיא צרפת, ז'ורז' פומפידו

פועלים גורמים ידידותיים לנו כגון הקונפדרציה של האיגודים המקצועיים הצרפתיים, ממשלות הלייבור של ניו־זילנד ואוסטרליה, ד אף ידידים צרפתיים כנים כמו ז'אן ז'אק סרבן שרייבר מנהיג הרדיקלים.

ואף על פי כן מסופקני אם אמנם יכולים אנו להוקיע בלב שלם את דבקותה של ממשלת צרפת בהשלמת ניסוייה הגרעיניים בזו ה־לשון: „מעצמה המזהמת את ה־אוויר ואת המים של בני עמים אחרים, הרחוקים ממנה כדי אלפים רבים של קילומטרים. מעצמה המתעלמת במחאות עמי העולם ו־מצו בית הדין הבינלאומי בהאג — מעצמה זו מוכיחה זלזול ב־זכותם של עמים אחרים לחירות ולשחרור ומפגינה התעלמות מכוחו האומות המאוחדות".

עם כל השוני המרחיק לכת ב־מצבן הבטחוני של צרפת וישראל, אין להתעלם מהמניעים של פאריס לשמור ולפתח כוח גרעיני עצמאי משלה, בפרט בתקופה שאמינותה של המטריה הגרעינית האמריקאית באירופה פוחתת והולכת; והואיל ובעתיד הנראה לעין לא צפויה הקמת כוח גרעיני אירופי מאוחד. יש בכל זאת לכוח המחץ הגרעיני הצרפתי משקל כלשהו במערך הכוחות ביבשת. אשר ל־זיהום האוויר והמים, הנזק ה־אקולוגי והגנטי הצפוי מהניסויים, הרי לדעת מומחים לא מעטים יש בכך הגזמה רבה; ובעת הניסויים הבריטיים באזור בשנות החמישים לא התעורר כידוע מצפון הדמוקרטיות. ואילו מחאות עמי העולם ואפילו זו של בית הדין הבינלאומי בהאג ספק אם צריכים ל־הלהיב יתר על המידה אותנו ה־ישראלים, הצפויים בנסיבות אחרות להיתקל בגינוי נמרץ עוד יותר מצד הרוב המכריע של אומות ה־עולם. גם ההצטרפות של גנראל צרפתי, מפקד מחולל ראיש מוסר דגול למרידה, איננה יכולה לשכנע בנקל; כידוע, יש לנו מפקדים בכירים לשעבר כמו אלוף משנה מאיר פעיל למשל, שמתוך מניעים מדיניים ומוסריים שוללים תכלית השלילה את המדיניות הישראלית הנוכחית. ולבסוף ניתן להקשות, אם אמנם כל המגינים שנמנו ל־עיל היו בוטים על הנחוצות ה־ישראלית אלמלא שינתה צרפת את מדיניותה כלפינו. התמסרותה וצביעותה של צרפת כלפינו מסבב הדברים שנודמות אצלנו לתגובות מרירות, אך ספק אם הן מחייבות התמסרות וצביעות ישראלית.

שלמה שפיר

משבר המשכיל הערבי בכפר

בוגרי האוניברסיטאות היוו פחות מעשירית אחוז בקרב אוכלוסיית המיעוטים בתקופת העשור 1961—1971, לעומת 1.32 אחוז ש־היוו הבוגרים בקרב האוכלוסיה היהודית בישראל. על כך מוסר סקר שנערך על־ידי אלי רכס, מרכז מכון שילוח, ואשר ממצאיו, העגומים למדי, מתפרסמים ביד־הון אוניברסיטת תל־אביב. מסת־בר, לפי סקר זה, כי באותה תקופה סיימו רק 120 ערבים את לי־מודיהם האקדמאים בארץ, ואילו 150 ערבים אחרים סיימו את לי־מודיהם בחו"ל, רובם באמצעות מילגות שמומנו על־ידי רק"ח. דר מה, שממצא זה חייב להדליק אור אדום בעיני אלה העוסקים ב־מיגזר הערבי בישראל.

37 אחוז מקרב הבוגרים למדו במדעי הרוח, 28 אחוז במדעים המדוייקים, 18 אחוז במדעי ה־חברה, ו־17 אחוז במקצועות. תציים של הבוגרים עוסקים בהו־ראה, אך למעלה מ־45 אחוז מהם אינם שבעי רצון מעבודתם, ו־סבורים, כי הם מסוגלים ליותר מזה. בוגרי האוניברסיטה שבכפרים, כמעט כולם, משבר ערכים עם שובם לכפר, ובעייתו הגדולה ביותר של משכיל ערבי היא, כך מסתבר, למצוא לעצמו בת זוג שתתאים לרמתו.

יוסי ביילין

לא היה ולא נברא...

הכל יודעים וכל שכן עמי ברית־המועצות וביחוד הרוסים, כי קיים סופר ששמו סולז'ניצין שיצאו לו מוניטין ואף זכה בפרס נובל — פרט ל„אנציקלופדיה לספרות" היוצאת במוסקוה. הכרך ה־7 של אנציקלופדיה זו (המקיפה ספרויות וסופרים של כל עמי תבל לתקופותיהם), הכולל את האות ס', מתעלם לחלוטין ממציאותו של סופר לא משום שהוא חסר ערך בעיני העורכים, אלא מפאת שוני עמוק של השקפות עולם בינו לבין אנשי הרשות הסובייטית.

קורא רוסי, שקרא בשעתו את סיפורו המהולל של סולז'ניצין „יום אחד בחיי איוון דניסוביץ'" הודות להתערבותו של השליט חרושצ'וב באותם ימים, שיחפש במאות העמודים של הכרך משהו על סופר רוסי זה, צפוי יהיה לשוא, משום שעורכי האנציקלופדיה המכובדת לא יכלו לספר להמוני הקוראים הרוסים על המנודה בפקודת השלטונות.

קוראים בברה"מ יכולים לקרוא משהו על סופר זה במחתרת בלבד, אם ה„סאמאיזדאט" („הוצאה עצמית" — במחתרת) על משקל „גוסאיזדאט" („הוצאה הממלכתית") יפרסם הערכה ותולדות הסופר המדובר. אין ספק, שהוצאה המחתרתית איננה מגיעה לידים כה רבות כמו האנציקלופדיה היוצאת ברבבות עותקים.

ק. מנחם

חגיגה בעין השופט

בקיבוץ עין השופט נערכה ב־ימים אלה סעודה חגיגית לכבוד רמה לינדהיים לשעבר נשיאת הסתדרות הנשים הציונית „הדסה" ב־ארה"ב (אחרי הנרייטה סולד) ל־רגל 40 שנה לעלייתה ארצה ו־הצטרפותה לקיבוץ משמר העמק. האירוע, נערך גם לרגל יובל שנים לתנועת השומר הצעיר ב־ארצות־הברית.

רמה לינדהיים, שהיא בת 86, ממשיכה לעסוק בעניני ציבור ובסעודה סיפרה על קורותיה ב־לשון עסיסית ומרתקת. הסעודה נערכה בעין השופט, משום ש־היא פעלה למען התנחלות עין השופט שחלק מחבריו היוו את הקיבוץ הראשון של יוצאי ארה"ב.

י. מ.

על ראול ואלנברג וזכרו

היטיב חברנו מגדל זינגר ב־קשר — ברשימתו ב„דבר", ביום 20.5.73 — להציל מן השכחה כמה אנשים ובניהם את השוודי הצעיר ראול ואלנברג, שסיכן בימי השואה את חייו בשליחותו בבודאפשט והציל יהודים רבים מצפורני הנאצים. אך טעות היא לחשוב שהשוודי הצעיר נפל ב־ידי המרצחים הנאצים, ובעובדה שלא נרצח בינואר 1945 ולא בידי הנאצים — גם ההסבר לכך ש־עדיין לא הוקם לו גלעד בישראל.

אין ספק, כי ר. ואלנברג היה חי בשעת שחרורה של בירת הונגריה בידי הצבא האדום. גורלו מן השעה שהגיע למפקדת המשחררים הוא חידה שאולי ל־עולם לא תפוענח עד תומה. ממשלת שוודיה ניסתה לא אחת ולא שתיים להוציא מידי השלטונות הסובייטיים את האמת על גורלו של בן ארצה הדגול ש־הובא באונס לברית המועצות. כי על לא עוול בכפו ועקבותיו נעלמו. ההודעות הסובייטיות ל־ממשלה השוודית נשתנו מזמן לזמן ולא אחת סתרו הן זו את זו והן את מה שסיפרו החוזרים מן השבי הסובייטי שלדבריהם נפגשו עם ר. ואלנברג בבתי סוהר או במחנות עבודה לאחר התאריכים שנמסרו כימי מותו. ואולם בכל ההודעות הסובייטיות בעשרים השנים האחרונות היה דבר אחד קבוע: ראול ואלנברג שוב איננו בחיים.

ודווקא בדבר זה מיאנה אמו של ראול להאמין. בסיועה ה־עקשני נתחזקה בידי העתונאי ה־יהודי רודולף פילפ שהקדיש את חייו למטרה אחת: להוכיח כי פרסומיו של ההיסטוריון היהודי בהונגריה הקומוניסטית יגו לאמור הם שקר וכזב וכי ר. ואלנברג עדיין חי באחד מבתי הכלא ה־סובייטיים אלא שהסובייטים — מטעמים הידועים רק להם — מסרבים לשחררו, גם אם סירובם משפיע לרעה על יחסיהם עם שוודיה. שעל כן צריך להגביר את לחץ דעת הקהל גם על הממשלה השוודית וגם על הסובייטים, כדי להחיש את שחרורו של ר. ואלנברג.

ובמאמציהם להוכיח שכדאי לעמוד על שחרורו של השוודי ה־נתעב־החי התנגדו האם והתומכים בה לכל הצעה העלולה להיראות כביטוי זכרו של המת. גם כאשר נערכה בשוודיה מגבית הקרן ה־קיימת לישראל לנטיעת יער ואלנברג, הסכימה האם אך ורק בתנאי שלא ייראה בשום פנים כי היער בא לכבד את זכרו. וכאשר נסתיימה המגבית והגיעה שעת הנטיעה ההקדשה גברה התנגדותה של האם והדבר נדחה ללא מועד כדי למנוע שערוריה. זה היה לפני חמש עשרה שנים בערך.

דומני שבכלל כבר אבדה ה־תקוה למצוא את ר. ואלנברג בחיים ושוב לא יתנגד איש מן הקרובים אליו להנצחת זכרו. מכל מקום מן הדין שמשרד החוץ בעצה עם המוסדות המיישבים, הקק"ל וגם השלטון המקומי יברר את השאלה. מן הראוי להקדיש את יער ראול ואלנברג בשרשרת היערות השוודיים בהרי נצרת — מגדל העמק. בהזדמנות זו אפשר לערוך בארץ מגבית משלימה להרחבת היער. שכן לא מעטים יבקשו להצטרף להבעת תודה לשוודי הצעיר שנפל על משמרתו בעקבות הצלת יהודי הונגריה. ובין שיוקם ישוב שלם על שמו ובין שלא יוקם, ראוי האיש שבעבים ובעיירות ישאו שמו. ולא פחות חשוב שאישיותו הנלבבת על פעלו המבורך וגורלו הטראגי־המסתורי יזכו ל־תיאור ספרותי הולם כדי שישמשו מופת לדור ולדורות. הרי פרשת חייו וגורלו כולה מתח ופליאה היא שעדיין לא זכתה לעיצוב בידי סופר.

בהקמת זכר של ראול ואלנברג בישראל נקיים חובה אנושית ראשונית כלפיו ונעשה מעשה חינוכי חשוב כלפי עצמנו וכלפי בנינו. אך ודאי גם נרים תרומה להידוק הקשרים המתרופפים עם ידידינו בשוודיה ובארצות הצפון בכלל.

צבי רותם

מכתבים למערכת

לשיפור שירותי קופת־חולים

כל אימת שאני מוזמן לבדיקה את קופת חולים „קטוביץ" (תל־אביב), מתפרצת מפי השאלה: למה הורסת קופת חולים במו ידיה את תדמיתה בעיני החברים הנזקקים לה, ובגלל הזנחה פשו־טה מבטלת את חשיבות שירותיה לציבור?

משרד המרפאה, בו מתחלקות „הפתקאות", נפתח ב־7.30. אך כשעה ויותר לפני זה מצטופפים כבר חברים ליד הכניסה, כדי לזכות באחד המספרים המוקדמים. הואיל ואין תור — ומן הנמנע לסדרו בתוך — נדחקים החברים במרפקיהם, מעליבים זה את זה, והכל מקללים את קופת חולים על סדריה.

כלום אי־אפשר לתלות ליד דלת הכניסה צנור פתקאות ממוספרות, וכל חבר יתלוש את המספר ו־ידע את תורו? במצב הקיים מחנכת קופת חולים לאורחות רצה, לנימוסים פגומים ומשניאה עצמה על הבריות.

ועוד פרט: יש רופאים המדייקים לבוא ב־8, אך יש רופאים המ־זלזלים בחובתם ומאחרים הרבה. כלום אין אפשרות לחייבם לדיוק? הרי אין זה תפקידה של קופת חולים להעלות את לחץ הדם אצל המצפים בתור, מחמת רוגז וקוצר רוח.

תל־אביב — י. בן־יהושע

הסגנון והתרגום

בידיעה ב„דבר" מיום 9.7.73 על דיוני מליאת רשות־השידור צוטט בשמי כי „הנוסח האנגלי המקורי של דו"ח גרין חריף יותר מהתרגום העברי". בניסוח זה, יכולה להתפרש האשמה כלפי המתרגם, ולא זו היתה כוונתי בישיבת המליאה.

דברי, כפי שנאמרו, התכוונו לכך כי בתרגום לעברית נאבד סגנונו המיוחד של סיר יו גרין את האירוניה, העוקצנות וה„אנדר־סטייטמנט" הבריטי היחודיים שלו. כך שבקריאה בעברית מתקבל רו־שם פחות חריף מאשר בקריאה באנגלית. אין לי כל טענה כלפי המתרגם, מפני שסגנון מיוחד זה איננו ניתן לתרגום מדויק.

דניאל בלוך
חבר מליאת רשות־השידור

יובל לפגישת חלוצים

ביו"ן בתמוז מלאו 50 שנה לקיום הפגישה של חלוצים בסטניסלבוב (פולין). היתה זו עיר ואם בישראל, תוססת רוח ציונית עוד מלפני מלחמת העולם הרא־שונה; שכנו בה כמה סופרים (א. לבנזאון, י. פרנקוף, ג. שטוקהמר); ר. פאהן), וממנה עלו ראשוני החלוצים בעליה השלישית, לרבות מייסדי בית־אלפא.

היה בעיר בית־ספר עברי גדול „שפה ברורה", בו למדו מאות תלמידים. הפעולה הציונית הציבורית התרכזה בבית־עם ברחוב אוד־מיאנסקה בו היו גם ספריה עברית ולשכת ק.ק.ל. באחד האולמים „ב־בית־עם" התקיימה בתאריך הנ"ל פגישה מחוזית של חלוצים, בהשתתפותם של דב שמוק (כעת סדן) וד"ר שפרנגר. לפגישה באו נציגים מהערים הסמוכות. אני כנער צעיר הייתי בצום וכך הקשבתי לדיונים עד סיום הפגישה.

פגישה זו נתנה תנופה להצטרפותם של בני נוער בעיר ל„ה־חלוץ", מלבד חברי הארגונים ה־חלוצים הקיימים.

לאחר הפגישה אכסנו החלוצים הלא־מקומיים במסגרת „ברול" ב־רחוב מלחובסקי, ושם רוכזו כל הפעולות של „החלוץ".

לאחר עלית חלק מהחלוצים ה־אלה בשנת 1923 בעליה בלתי־לגלית דרך רומניה נמשך זרם העליה עד פרוץ מלחמת העולם השניה. במשך השנים עלו מהעיר אלפים לארץ.

יוסף בסלר

כותבי המכתבים למערכת

מתבקשים להמציא לנו כתב יד ברור — רצוי במכונת כתיבה — ברווחים מלים ו־לנסח את דבריהם בקיצור.

מספר המכתבים המגיעים למערכת הוא גדול פי כמה מהמקום העומד לרשות מדו־רנו בעתון, ואנו מעוניינים לתת ביטוי לקוראים רבים ככל האפשר. דבר זה מחייב בחירת החומר וקיצורו.

אין אנו מחזירים כתבי יד ואין אנו יכולים לאשר קבלת מכתבים, להודיע על פרסומם או להסביר אי־פרסומם.

המערכת

המכון לפריון העבודה והייצור
מוסד ההדרכה
אזור חיפה והצפון

מודיע על ההרשמה
לקורסים העומדים להפתח
החל מחודש ספטמבר 1973

מינהל עסקים
ניהול תעשייתי
טכנאי ייצור מוסמכים
ניהול אחזקה
קורוזיה והאמצעים למניעתה
משק חום חסכוני (בסיסי)
משק חום חסכוני (מתקדם)
מנהלי עבודה
ניהול מחסן
ניהול קניות
ניהול מכירות
תמחיר ראשוני
תמחירנים מוסמכים
משפט עבודה
יחסי עבודה לעובדי מח' כח אדם
מזכירות בכירות
מזכירות

בדבר פרטים נא לפנות למשרדי המכון, דרך העצמאות 82, חיפה, טל 666388, 667635.

כ"ה שנים למדינת ישראל
מרכז ההסברה

כנס חטיבה 7
הועדה המארגנת

כנס חטיבה 7

יערך בלטרון,
בואך ירושלים, ביום רביעי, א' אלול תשל"ג, 29-8-73.

מוזמנים כל החיילים והקצינים אשר שירתו בחטיבה משנת 1948 עד 1973 ובני משפחותיהם והמשפחות השכולות.

בתכנית:
מפגש רעים ולוחמים
מופע אמנותי לילי

דמי ההרשמה (כולל מדליון) בסך 20 ל"י יש להעביר לפקודת „כנס חטיבה 7" בצירוף פרטים: שם ושם משפחה, מספר הנלווים ושם או מספר היחידה בה שירת, ולהעביר לאחת הלשכות המחוזיות של מרכז ההסברה:

ירושלים, בנין משרד ראש הממשלה, הקריה
תל־אביב, רח' אחד העם 13
חיפה, רח' אחד העם 5
באר־שבע, בנין מרכז הנגב

תחילת הכנס ב־16.30.

חנה וסע

נהג נכבד:

החל מה־15 ביולי פועלים באזור ת"א חניוני „חנה וסע" שנועדו להקל עליך את קשיי הנסיעה והחניה הממושכת בתוך העיר. בשלב זה עומדים לרשותך שני חניונים:

חניון רכבת דרום — ליד תחנת הרכבת החדשה לירושלים.
חניון יד־אליהו — ליד „היכל הספורט" ביד־אליהו.

החניה בחניונים אלה היא **ללא תשלום.**

אוטובוסים מיוחדים יצאו מהחניונים למרכז העיר

בתדירות גבוהה ובמסלול מהיר.

האוטובוסים מופעלים בתדירות של כל 10 דקות בשעות 07.00 ועד 08.30 בבוקר וכל 15 דקות בשעות 16.00—19.00 אחר־הצהרים.

מחניון „היכל הספורט" ביד אליהו:
קו מס' 31

במסלול הלוך: מהיכל הספורט ביד אליהו דרך תחנה מרכזית לאורך רחוב אלנבי ועד שפת הים.

חזור: משפת הים דרך מוגרבי לאורך אלנבי דרך תחנה מרכזית ועד להיכל הספורט ביד אליהו.

ממגרש החניה של תחנת רכבת דרום
קו מס' 13

במסלול הלוך: ממגרש החניה רכבת דרום דרך קיבוץ גלויות רח' עליה, רח' אלנבי לשפת הים.

חזור: משפת הים דרך רח' אלנבי, רח' עליה וקיבוץ גלויות עד למגרש החניה של רכבת דרום.

אמא, משעמם לי!

את ודאי זוכרת את הטענה הזאת
מן החופש הגדול שעבר...

אנו מציעים לך לחתום בשביל ילדיך על

„דבר־לילדים"

ולראות כיצד הם מבלים שעות ארוכות בקריאת החומר המרתק והחינוכי, המיועד לבני גילם.

החותם ומשלם לשנה מראש מקבל את „דבר לילדים" מעתה ועד סוף שנת תשל"ד ונוסף לזה את ספר הפרס

„ישראל - 25 שנות מעש".

המוסיף 20 ל"י יקבל גלובוס פיזי־מדיני מואר

לכבוד
„דבר לילדים"
ת.ד. 199, תל־אביב.

רצוני לחתום על עתונכם בשביל בני/בתי. אני משלם את דמי החתימה לשנה מראש בסך 56 ל"י, ומבקש לקבל*

□ שי חינם את הספר „ישראל — 25 שנות מעש" (מחירו בחנות 17 ל"י)
□ גלובוס מואר (פיזי־מדיני) במחיר 20 ל"י בלבד (מחירו בחנות 42 ל"י)

הריני מצרף בזה צ'ק על סך . . . .
שם הילד . . . . שם המשפחה . . . .
תלמיד בית הספר . . . .
כתובת מדוייקת . . . .
חתימה . . . .

* סמן x במשבצת המתאימה

דבר לפרסום
הלוח החדש